

Lietuvos Respublika  
KULTŪROS MINISTERIJA

**EKSPEDICIJOS Į KRASNOJARSKO KRAŠTĄ**  
(2001 07 05 – 2001 07 20)

**ATASKAITA**

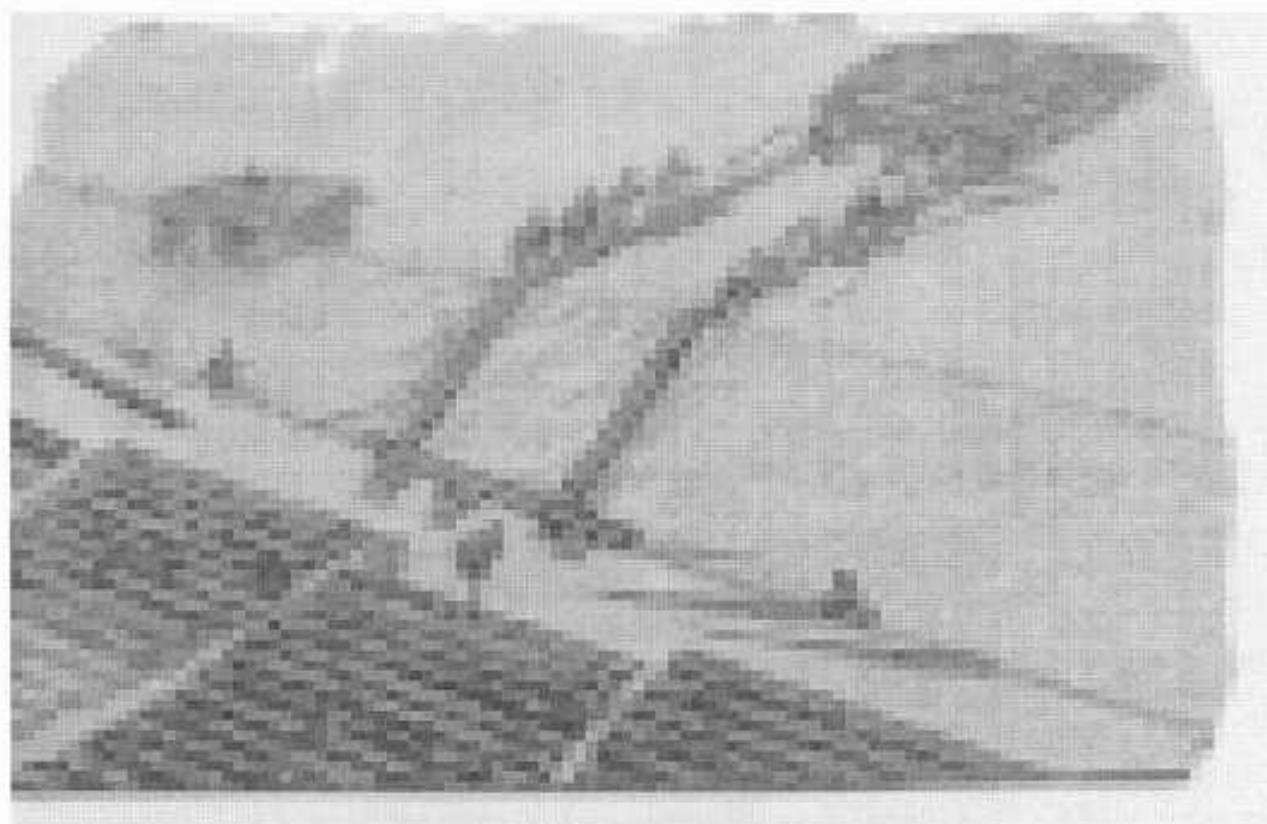

**Ataskaitą paruošė:**  
ANTANAS SEIKALIS

**Nuotraukų autoriai:**  
ANTANAS SEIKALIS  
SAULIUS SIDARAS

Vilnius  
2002





## LIETUVOS RESPUBLIKOS KULTŪROS MINISTERIJA

Kodas 8868367 J.Basanavičiaus g. 5 LT 2600 Vilnius Tel. (8-22) 61 94 86 Faks. (8-22) 62 31 20

Ekspedicijos į Krasnojarsko kraštą vadovui  
Antanui Seikaliui

2001-07 04 Nr. 060-05-1632/  
I Nr.

### DĖL EKSPEDICIJOS PROGRAMOS

Kultūros ministerija Jūsų vadovaujamai ekspedicijai nustato šią darbų programą:

1. Atlikti paminklų (kapinių) paiešką.
2. Nustatyti tikslią paminklų (kapinių) vietą žemėlapyje, adresą;
3. Įvertinti paminklų stovį, nustatyti kultūrinę, visuomeninę, išliekamąją vertę;
4. Inventorizuoti surastus paminklus (kapines): kiekis, dedikacijos, schemos, foto ir video fikсacija;
5. Sudaryti paminklų (kapinių) sąrašus;
6. Sudaryti saugotinių paminklų (kapinių) sąrašus;
7. Pagal galimybes sutvarkyti paminklų (kapinių) teritoriją;
8. Esant galimybei, perduoti paminklus (kapines) vietos valdžiai saugojimui ir priežiūrai;
9. Užmegzti ryšius su vietos lietuvių bendruomene ir tartis dėl paminklų (kapinių) priežiūros.
10. Apsilankyti vietiniuose muziejuose bei archyvuose ir išsiaiškinti kokia medžiaga, susijusi su Lietuva saugoma, kokios galimybės gauti informaciją iš minėtų institucijų.
11. Atlikti tremtinių gyvenviečių, kuriose buvo ir lietuvių, aprašymą pagal istorinį, geografinį, urbanistinį, socialinės infrastruktūros, nacionalinės sudėties, kultūros ir kt. požymius.

Prašome pasibaigus ekspedicijai per 1 mėnesį pateikti ministerijai finansinę ataskaitą, o iki gruodžio 1d. pateikti atliktų darbų ataskaitą.

Kultūros viceministrė

Ina Marčiulionytė



# PAVEDIMO SUTARTIS

Nr. 01/183

Vilnius

2001 m. birželio mėn. 29 d.

Lietuvos Respublikos kultūros ministerija (toliau - Ministerija), atstovaujama viceministrės Inos Marčiulionytės ir Lietuvos politinių kalinių ir tremtinių bendrija - (toliau - Bendrija), atstovaujama valdybos pirmininko Vyto Miliausko, sudarė šią sutartį:

## 1. Sutarties objektas

1.1. Šios sutarties objektas – ekspedicijos į Rusijos Federacijos Krasnojarsko kraštą organizavimas.

## 2. Šalių įsipareigojimai

### 2.1. Ministerija įsipareigoja:

2.1.1. finansuoti šios sutarties pirmame punkte nurodytą programą ir skirti, atsižvelgiant į pateiktą sumą (kuri yra neatskiriama sutarties dalis), šiam tikslui 16890 (šešiolika tūkstančių aštuonis šimtus devyniasdešimt) litų.

2.1.2. lėšas pervesti į biudžetinę sąskaitą Nr.2120509, esančią AB Vilniaus bankas, Vilniaus filialas, banko kodas 277101777.

### 2.2. Bendrija įsipareigoja:

2.2.1. 2001 m. liepos mėnesį, vykdant ministerijos programą "Politinių kalinių ir tremtinių kapaviečių ir paminklų Rusijos Federacijoje ir kitose NVS šalyse apskaitos ir priežiūros darbai" surengti ekspediciją į Rusijos Federacijos Krasnojarsko kraštą.

2.2.2. skirtas valstybės biudžeto lėšas naudoti tik pagal paskirtį;

2.2.3. gavus lėšas, ketvirčiui pasibaigus, per 10 dienų pateikti ministerijai biudžeto išlaidų sumatos vykdymo apyskaitą (forma Nr.2). Pasibaigus programai per 5 dienas pateikti Ministerijai informaciją apie faktinį lėšų panaudojimą;

2.2.4. programos reklaminėje medžiagoje nurodyti, kad programą remia Lietuvos Respublikos kultūros ministerija;

2.2.5. pasibaigus programai pateikti išsamią ataskaitą, kurioje turi atsispindėti programoje numatytų tikslų įvykdymas, projekto visuomenei reikšmė, jo įgyvendinimo būdas, parama iš kitų finansavimo šaltinių, žiūrovų (lankytojų, skaitytojų) skaičius, projekto dalyvių skaičius ir kiti faktoriai;

2.2.6. nepanaudotus valstybės biudžeto asignavimus grąžinti į Ministerijos sąskaitą biudžetiniams metams pasibaigus, t.y. iki sausio 5d.



### 3. Papildomos sutarties sąlygos

3.1. Jeigu viena iš šalių dėl nenumatytų priežasčių negali įvykdyti kurio nors sutarties punkto, apie tai nedelsdama raštu informuoja kitą šalį dėl sutarties papildymo, pakeitimo ar nutraukimo.

3.2. Sutarties papildymai, pakeitimai arba reikalavimas nutraukti sutartį galioja tik raštu sutikus abiem šalims.

3.3. Ginčai dėl šios sutarties vykdymo sprendžiami šalių susitarimu, o nesusitarus – Lietuvos Respublikos įstatymų nustatyta tvarka.

3.4. Sutartį nutraukus dėl Bendrijos kaltės, Bendrija privalo per 15 darbo dienų grąžinti Ministerijai visą gautą iš Lietuvos Respublikos valstybės biudžeto sumą.

3.5. Sutartį nutraukus dėl Ministerijos kaltės, Ministerija pagal Bendrijos pateiktus atsiskaitymo dokumentus apmoka sąmatoje numatytas programos išlaidas, padarytas iki sutarties nutraukimo dienos, neviršijant šios sutarties 2.1.1. punkte numatytos sumos.

3.6. Sutartis sudaryta 2 egzemplioriais, kiekvienai šaliai po vieną.

3.7. Sutartis įsigalioja nuo jos pasirašymo dienos.

### 4. Šalių rekvizitai:

Kultūros ministerija  
Įm. kodas 8868367  
J.Basanavičiaus g. 5, 2683 Vilnius  
A/s 198002007  
AB LTB Sostinės skyrius  
Banko kodas 60111  
Tel.: 619486  
Faksas: 623120

Lietuvos politinių kalinių ir tremtinių bendrija  
Įm. kodas 9179817  
Jakšto g. 9 - 127  
B/s 2120509  
AB Vilniaus bankas, Vilniaus filialas  
Banko kodas 277101777  
Tel.: 65 01 39, 22 71 12  
Faksas: 22 71 11

  
Viceministrė



  
Pirmininkas

A.V.







## LIETUVOS RESPUBLIKOS KULTŪROS MINISTERIJA



TVIRTINU  
Kultūros viceministrė  
Ina Marčiulionytė

### EKSPEDICIJOS Į KRASNOJARSKĄ (RUSIJOS FEDERACIJA) 2001 M. LIEPOS 4 - 23 D. (PROGRAMA 21.01) SĄMATA

2001 m. birželio 28 d. Nr. 01/183

Vilnius

1. Kelionės išlaidos: (Krasnojarskas - Lesosibirskas - Motigino - Bogučani - Razdolinskas ir kt.)	1400 Lt
2. Kelionė atgal iš įvairių vietovių į Krasnojarską	1400 Lt
3. Dienpinigiai ir nakvynė Maskvoje (150 Lt x 2)	300 Lt
4. Dienpinigiai Krasnojarske ir Krasnojarsko krašte 2 žm.: (90 Lt x 16)	1440 Lt
(90 Lt x 14)	1260 Lt
5. Nakvynė Krasnojarske ir Krasnojarsko krašte 2 žm.: (260 Lt x 16)	4160 Lt
(260 Lt x 14)	3640 Lt
6. Organizacinės išlaidos	530 Lt
7. Kapų ir paminklų atnaujinimas	500 Lt
8. Medžiagos	600 Lt
9. Kino ir foto medžiaga	530 Lt
10. Video filmas	800 Lt
11. Nenumatytos išlaidos	330 Lt

Iš viso : 16890 Lt

Pastaba: Į Krasnojarską iš Lietuvos vyksta 1 žmogus. Prie ekspedicijos dalyvio Krasnojarske ir Krasnojarsko krašte prisijungia 1 vietinis lietuvis. Kelionės trukmė - 16 dienų.

Finansų skyriaus vadovė

Veronika  
Virganavičiūtė

Muziejų skyriaus vadovas

Romanas Senapėdis





**LIETUVOS RESPUBLIKOS KULTŪROS MINISTERIJA**  
**MINISTRY OF CULTURE OF THE REPUBLIC OF LITHUANIA**

J. Basanavičiaus g. 5 LT 2600 Vilnius Lithuania Tel. +370 2 61 94 86 Fax. +370 2 62 31 20 E-mail culture@muza.lt

Руководителям государственных  
и общественных организаций  
г. Красноярска и Красноярского края,  
Российской Федерации

2001-07-04 Nr. 060-06-1631

Министерство культуры Литовской Республики убедительно просит Вас оказать содействие членам Литовской экспедиции, которая на Вашей территории проводит изучение и паспортизацию мест захоронения соотечественников принудительно сосланных из Литвы в 1941 – 1953 годах.

Руководитель экспедиции – Антанас СЕЙКАЛИС, член Литовского общества бывших ссыльных и политических заключенных.

За оказанную помощь выражаем благодарность.

Заместитель министра культуры  
Литовской Республики



*I. Marčiulienė*

Ина Марчюлените





# АКЦИЯ ПАМЯТИ

посвященная  
60-летию начала массовой  
депортации  
литовского народа  
60-летию размещения  
политзаключенных из  
Литвы в лагере №7 в п.  
Ревучий Краслага

**5 июля**

заезд участников «АКЦИИ ПАМЯТИ» в г. Красноярск.

**6 июля**

с 10:00 до 16:00 – Конференция на тему: «Геноцид народов бывшего СССР в эпоху сталинизма»  
место: лекционный зал культурно-исторического и музейного комплекса.

**7 июля**

с 5:00 до 24:00 – Поездка к памятнику установленному на месте бывшего лагеря №7 в п. Ревучий с осуществлением надлежащих ритуальных церемоний.

**8 июля**

с 11:00 до 13:00 – Св. Месса, посвященная 60-летию заключения политзаключенных из Литвы в лагерь №7 п. Ревучий.

**9 июля**

отъезд участников «АКЦИИ ПАМЯТИ» из Красноярска.

Красноярский культурно-исторический и музейный комплекс.

Международный культурный центр.

Красноярское краевое общество литовской культуры «Литуаника»





## [vadas



*Delegatų sutikimas Krasnojarsko orouoste*

Išvyka į Krasnojarsko kraštą susidėjo iš dviejų dalių. Nuo liepos 5-osios iki liepos 9-osios dienos dalyvavome priemonėse minint liūdną 60 metų sukaktį pačiame Krasnojarsko mieste. Po konferencijos, po apsilankymo Kanske ir Revūčyje, mes, Antanas Seikalis ir Saulius Sidaras, atsiskyrėme nuo delegacijos ir automobiliu išvykome į didesnes tremties vietas – Lesosibirską ir Jeniseiską.

Pirmosios ekspedicijos dieno praėjo sėkmingai. Važiavome pusėtinai geru keliu aukšty, kairiaja Jenesiejaus upės puse, neužsibūdami mažesniuose kaimuose, kadangi iš anksto žinojome, kad čia lietuviškų ženklų jau nėra. Pusiaukelėje į Lesosibirską sustojome Kazačinskoje. Čia iš gausios tremtinių kolonijos belikusi tik viena mišri tremtinio šeima. Iš Kazačinskojos ir jos apylinkių lietuviai tremtiniai savo mirusius artimuosius išsivežė, jeigu koks kapas ir liko, tapo nežinomas.

Lesosibirske reikalingų žinių mums suteisė čia gyvenantis tremtinys Pranas Petkevičius. Lesosibirske yra lietuviškų mišrių šeimų, minėjo dešimtį, visi gyvena pasiturinčiai, palaiko tarpusavio ryšius, kartu švenčia šventes, Velykas ir Kalėdas. Deja, Lesosibirsko kapinės yra baisiai apleistos. Tik lietuvių kapai iš visų išsiskiria savo paminklais. Suradome visai sutrūnijusius lietuviškus kryžius su nebeįskaitomais užrašais. Dar metai ir tų kryžių neliks.





*Pranas Petkevičius pasakoja...*

Jeniseiske dar 1953 metais buvo nemažai lietuvių tremtinių (skaičius nežinomas). Buvome vietiniame muziejuje, tikėjomės ką nors sužinoti apie tremtinius. Deja, be dekabristų nieko daugiau neužtikome.

Grįžę į Krasnojarską laivu išplaukėme vėl aukštyn Jenisiejumi, tikėdamiesi pasiekti Motyginą ir Razdolinską. Dabar kreipėme dėmesį jau į dešinę Jenisiejaus pusę, kadangi tremtinius iš baržų išvarydavo į abi Jenisiejaus upės puses, taip iki pat Jarcevo. Praplaukėme Anciferovą, Ustilą, Šiškariovą. Šiškariove ir dabar yra kalėjimas. Toliau – Kalmagorovas, dar toliau Nazimovas, Jarcevas, Vaiskas. Taip iki Tunguskos visur buvo išmėtyti lietuviai. Tremtinius plukdė 10 km ilgio baržų karavanais. Baržas tempė garlaiviai “gražiais” vardais – “Josif Stalin”, “Marija Uljanova”, “Sergo Ordžonikidze”, “Spartak”.

Strelkoje sužinojome apie tai, kad motorlaiviai Angara į Motyginą plaukia nereguliariai. Čia sutikome būrį belaukiančių laivo keleivių. Supratę kad pasiekti Motyginą ir Razdolinską nebeužteks laiko, o kito kelio nėra, pakeitėme maršrutą. Dabar Jenisiejumi kelionę tęsėme toliau.

Jarceve mus sutiko buvę tremtiniai kazokai. Čia vyko kažkoks jų suvažiavimas. Kazokai girti, apsiginklavę kardais ir rimais, labai agresyvūs, sumaišė mūsų planus. Teko skubos tvarka apleisti Jarcevą. Vis tik čia sužinojome, kad iš Novij Gorodoko tremtiniai išsivežė visus savus mirusius į Lietuvą. Jarceve liko vienas tremtinys Zavistanavičius. Jo kapas visiškai apleistas, nykstantis.

Šitokiu būdu sutaupę laiko (buvome numatę nuvykti į Kryvliaką, Nikūliną, Zotiną ir Vorotovą) ir žinodami kitas nemažiau mums svarbias tremtinių buvimo vietas, vėl automobiliu aplankėme Ust Maną, Ovsianką, paskui Berezovką ir Krasnij Sibirą. Į šias vietas trėmė geležinkeliais.

Beriozovkoje tremtinių likę vos viena kita šeima. Visos jos buvo mišrios. Savus kapus prižiūri. Ypač gražiai atrodo bendros Krasnij Sibiro (Čkalovka) kapinės. Čkalovkoje gyveno tik vieni įvairių tautybių tremtiniai. Kolchozo pirmininkas buvo taip pat tremtinys.



Beriozovkoje ir Krasnij Sibire mums padėjo vietinis lietuvis tremtinys Pranas Maščinskas, suteikdamas daug informacijos apie šio krašto tremtį.

## Trumpai apie Krasnojarską

Krasnojarsko istorija prasideda nuo upės pavadinimu Kačia. Kazokas Andrejus Dubenskis su dviem šimtais raitelių atėjo iš vakarų pusės ir parašė carui laišką, kad ši vieta labai graži ir rusiškai vadino *zelokrasno*. *Krasnoj* – gražus šlaitas, *krasnomesto*. Caro ukazais buvo pastatyta tvirtovė ir sutvirtinta kazokų gyvenvietė. Tai buvo 1628 metais. Keletu metu anksčiau tokia tvirtovė jau stovėjo Jeniseiske.

Prie Kačios gyveno gentys Kačensai. Kačensai buvo panašūs į mongoloidus. Kačensus kazokai apkrovė kontribucijomis, galiausiai juos visus išnaikino.

Kačia buvo gili ir srauni upė. Prieš šimtą metų čia plukdė medieną. Iškirtus taigą Kačia išdžiūvo. Dabar Kačia nedidelis Krasnojarsko miesto upelis.

Stovint dešiniajame Jenisiejaus krante ant aukšto kalno kitoje pusėje matyti Krasnojarsko stulpai (stolbi). Artimiausias stulpas pavadintas Stakmetu. Pietų pusėje matosi per Jenisiejų permestas geležinis tiltas. Tiltui jau šimtas metų. Tiltas ypatingas tuo, kad jo metalinės detalės laikosi kniedžių pagalba, kas yra reta. Tiltas yra UNESCO priežiūroje.

Pačioje aukščiausioje vietoje, šalia Mokslų akademijos miestelio, stovi didelis pravoslavų kryžius. Čia bus pastatyta cerkvė.

Dešiniajame krante, kur dabar miestas, kadaise buvo stepė.



Muziejaus eksponatas. Krasnojarskas



1910 metais į Krasnojarską buvo atvykęs Šiaurės tyrinėtojas Nansenas. Jis panoro pamatyti garsiuosius stulpus. Perplaukęs Jenisiejų Nansenas toliau keliavo arkliais. Kelionė truko tris dienas (dabar galima nuvažiuoti mašina per valandą). Stulpai ypatingi tuo, kad yra įvairiausių formų ir nuo kalnų viršukalnių dar šauna 60 metrų aukšty. Kai kurie stulpai yra panašūs į žmones. Vienas stulpas vadinasi Ded, kitas, panašus į paukštį, vadinasi Berkut. Yra stulpai panašūs į plunksnas, vadinasi Perie. Apie 20 stulpų vadinami laukiniais (dikie). Stulpai saugomi valstybės, juos lanko turistai.

Už Krasnojarsko kalvų – Sajanų pradžia. Už Sajanų kalnų – Baikalas. Už Baikalo – Mongolija.

Krasnojarske yra gausi lietuvių bendrija „Lituanica“. „Lituanica“ yra Pasaulio lietuvių bendruomenės narė.



Su Krasnojarsko lietuviais. Centre viceministrė Ina Marčiulionytė, delegacijos vadovė

## Krasnojarsko krašto koncentracijos stovyklos (lageriai)

Lankantis tremties vietovėse, ieškant lietuviškų pėdsakų Krasnojarsko krašte, atsirado galimybė pasinaudoti šaltiniais ir sukaupti žinias apie šio krašto lagerius, kuriuose kalėjo nemažai lietuvių, čia mirė ir buvo užkasti bendrose duobėse.

Lageriniai kapai išnykę arba beveik išnykę, kai kur sąmoningai sunaikinti ir šimtai lietuvių yra dingę „be žinios“. Pateikiame Krasnojarsko krašto lagerių sąrašą, vietoves, adresus ir kitas žinias, bet neturėdami galimybės tu vietų aplankyti ir pažymėti žemėlapyje





*Lagerio liekanos po gaisro*

### ***Tremties ir kalinimo vietų sąrašas***

- |                    |                         |                         |
|--------------------|-------------------------|-------------------------|
| 1. Ačinskas        | 24. Borsukas            | 47. Igarka              |
| 2. Aginskoje       | 25. Brodas              | 48. Irbeiskoje          |
| 3. Aleksandrovka   | 26. Buzunovas           | 49. Išimajus            |
| 4. Aleksejevka     | 27. Chabaidakas         | 50. Ivanovas            |
| 5. Anastasinas     | 28. Chutor Klinas       | 51. Ivanovka            |
| 6. Angarskas       | 29. Čeriomuška          | 52. Izykčiulis          |
| 7. Andropovas      | 30. Dalnij Korbikas     | 53. Jaga                |
| 8. Argūnai I-II    | 31. Dekabriskis         | 54. Jastrebovas         |
| 9. Bajaritas       | 32. Dementjevskij Boras | 55. Jazajevka           |
| 10. Baraškovas     | 33. Dimitrovka          | 56. Jelovaja            |
| 11. Belokopytovka  | 34. Dizo                | 57. Jemeljanovas        |
| 12. Belooziorka    | 35. Dolgij Mostas       | 58. Jeniseiskas         |
| 13. Beretė         | 36. Dubrovka            | 59. Jermolajevas        |
| 14. Berezovaja     | 37. Dudinka             | 60. Južno Aleksandrovka |
| 15. Biria          | 38. Dvoriščė            | 61. Kajerkanas          |
| 16. Birisukas      | 39. Dzeržinskoje        | 62. Kamarčiaga          |
| 17. Bobrovka       | 40. Gaismostorsas       | 63. Kanskas             |
| 18. Bogučianai     | 41. Galaninas           | 64. Kapkara             |
| 19. Balšaja Tese   | 42. Georgijevka         | 65. Kardačina           |
| 20. Balšoj Arbajus | 43. Gliadinas           | 66. Kargino             |
| 21. Balšoj Kosulis | 44. Gorbai              | 67. Kasjanovas          |
| 22. Balšoj Ulujus  | 45. Gremučis            | 68. Kedrovij Logas      |
| 23. Bolšoj Ungutas | 46. Gromovaja           | 69. Kičibasas           |



- |                     |                         |                          |
|---------------------|-------------------------|--------------------------|
| 70. Kindiakovas     | 120. Nagornoje          | 170. Šila                |
| 71. Kliučiai        | 121. Narva              | 171. Tabagašetas         |
| 72. Kodinskis       | 122. Nikolajevka        | 172. Tachtajus           |
| 73. Kojus           | 123. Nižnij Angarskas   | 173. Taina               |
| 74. Kokurnoje       | 124. Noiba              | 174. Tainuška            |
| 75. Koliučis        | 125. Norilskas          | 175. Talaja              |
| 76. Koma            | 126. Novenskaja         | 176. Taloje              |
| 77. Kopai Gorodas   | 127. Novoaleksejevka    | 177. Talovka             |
| 78. Korbikas        | 128. Novokardino        | 178. Tarapačetas         |
| 79. Karelka         | 129. Novokurskas        | 179. Tasajevas           |
| 80. Korenas         | 130. Novonikolskis      | 180. Teja                |
| 81. Kornilovas      | 131. Novosiolovas       | 181. Terieškinas         |
| 82. Kova            | 132. Ochotničė          | 182. Tibišetas           |
| 83. Krasnojarskas   | 133. Oktiabrskas        | 183. Timoninas           |
| 84. Krasnogorka     | 134. Oreškoje           | 184. Tinai               |
| 85. Krivliakas      | 135. Ostrovkai          | 185. Tiuskojus           |
| 86. Kromka          | 136. 51-klm.            | 186. Toilokas            |
| 87. Kubeinka        | 137. Perepektivnas      | 187. Tortūnas            |
| 88. Kumyras         | 138. Pervomaiskas       | 188. 3-klm.              |
| 89. Kurdojaskas     | 139. Piatkovas          | 189. 36-klm.             |
| 90. Kurtiulis       | 140. Pimija             | 190. Trijickas           |
| 91. Kužnia          | 141. Piskunovka         | 191. Tubilis             |
| 92. Labasinovas     | 142. Platbišče          | 192. Tugačas             |
| 93. Labaznoje       | 143. Početas            | 193. Tugulanas           |
| 94. Lebiažė         | 144. Poperečka          | 194. Tumanšetas          |
| 95. Legastajevas    | 145. Priviskovoje       | 195. Tunguska            |
| 96. Leiba, UST Leib | 146. Rozdolinskas       | 196. Tureckas            |
| 97. Lesosibirskas   | 147. Razdolnoje         | 197. Tvorogovas          |
| 98. Listviagovas    | 148. Rešotai            | 198. Učinskas            |
| 99. Mačinas         | 149. Revučis            | 199. Uneras              |
| 100. Maganskas      | 150. Savino             | 200. Urmanas             |
| 101. Maklakovas     | 151. Seletkovas         | 201. Ust Abakanas        |
| 102. Malachovas     | 152. Seredinka          | 202. Ustanovas           |
| 103. Malaja Jelane  | 153. Severo Jeniseiskis | 203. Ust Beriozovka      |
| 104. Malaja Lata    | 154. Sibiriačka         | 204. Ustingas            |
| 105. Malaška        | 155. Skripačiai         | 205. Ust Karabula        |
| 106. Malij Ulujus   | 156. Solgonas           | 206. Ust Karačka         |
| 107. Malij Ungutas  | 157. Solnočnoje         | 207. Ust Korbinas        |
| 108. Malinovka      | 158. Sorokinas          | 208. Ust Leiba           |
| 109. Maloje Lapatin | 159. Sosnovka           | 209. Ust Pogromnaja      |
| 110. Mažukovka      | 160. Staraja Derevnia   | 210. Ust Tortūnas        |
| 111. Medveža        | 161. Staraja Kuzurba    | 211. Ust Tunguska        |
| 112. Melničs        | 162. Starij Deviatas    | 212. Uvalai              |
| 113. Meždugranka    | 163. Staroje Kargino    | 213. Vaginas             |
| 114. Mina           | 164. Stepanovka         | 214. Valentinovka        |
| 115. Minderla       | 165. Strelka            | 215. Vasiljevna          |
| 116. Momotovas      | 166. Svisčiovas         | 216. Verchniaja Buzajich |
| 117. Motyginas      | 167. Šalinskoje         | 217. Veršina Tortūna     |
| 118. Muratovas      | 168. Šerčenka           | 218. Veselucha           |
| 119. Murtukas       | 169. Šestakovas         | 219. Vorobinas           |



220. Vorogovas  
221. Voznesenskoje  
222. Zacharovka  
223. Zacharovskaja

224. Zaimka  
225. Zaledejevas  
226. Zalivas  
227. Zaoziornas

228. Zyrianka  
229. Zmejagorka  
230. Žestychas

1955-1956 metais buvęs kalinys kun. Stanislovas Kiškis apaštalaudamas Krasnojarsko krašte pateikė tokias žinias:

Lankantis Krasnojarsko mieste, Jemeljanove, Šeštakove, Tasajeve, Mušakovskoje, Tašpide ir Bazėje, lietuvių tremtinių vietovėse, laikė Šv. Mišias, krikštijo vaikus ir suaugusius, tuokė, dalino Šv. Komuniją daugumai tremtinių. Šv. Mišiose dalyvavo 2300 lietuvių tremtinių; Šv. Komuniją priėmė 1250; sutuokė 67 poras.



Ovsenka



# расположения кладбищ в пос. Овсянка, Усть-Мана

жилые районы поселков

территория кладбищ

захоронения литовцев, находящиеся под  
присмотром родственников.

памятники жертвам политических репрес-  
сий, охраняемые обществом „Lituania“

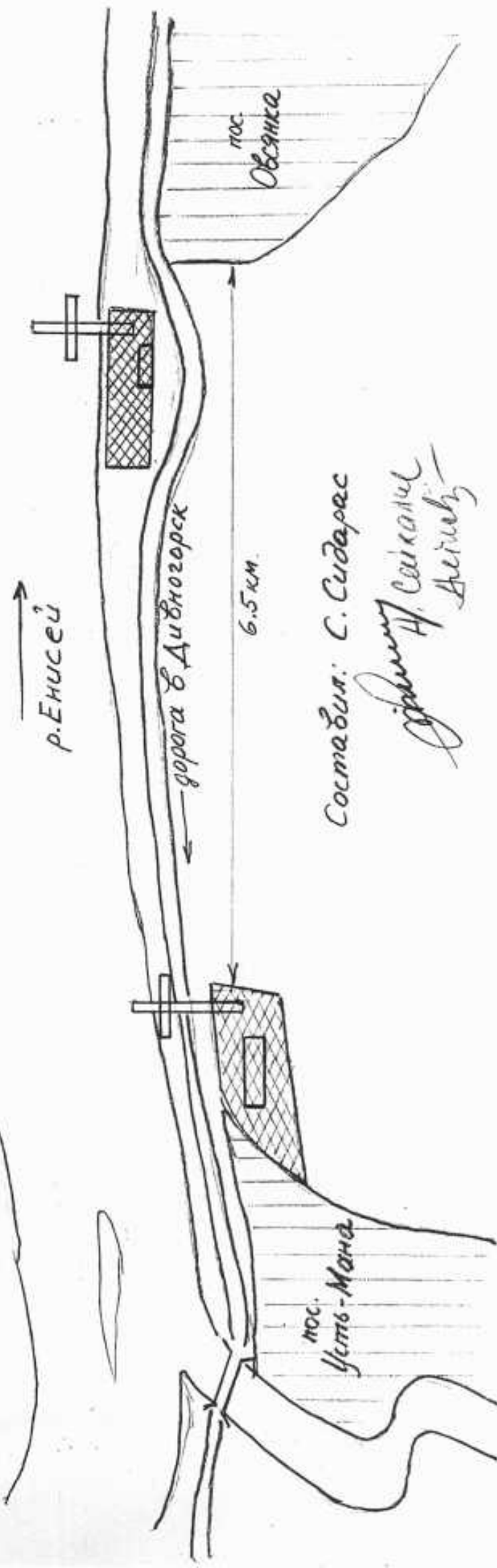
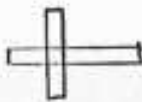

Составил: С. Сидарас

Григорий Сидарас  
Директор









*Tvarkingos lietuvių kapinės. Krasnij Sibir*



*Su seniausią tremtine. Čkalovka*



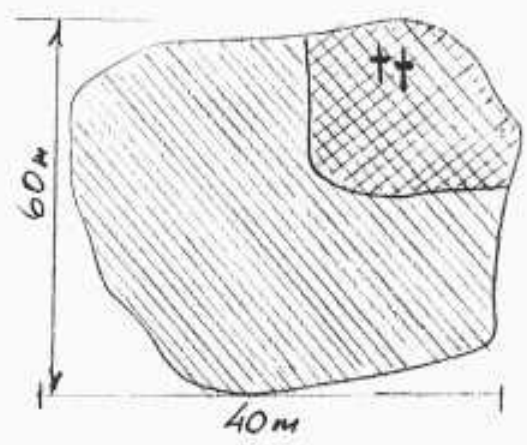
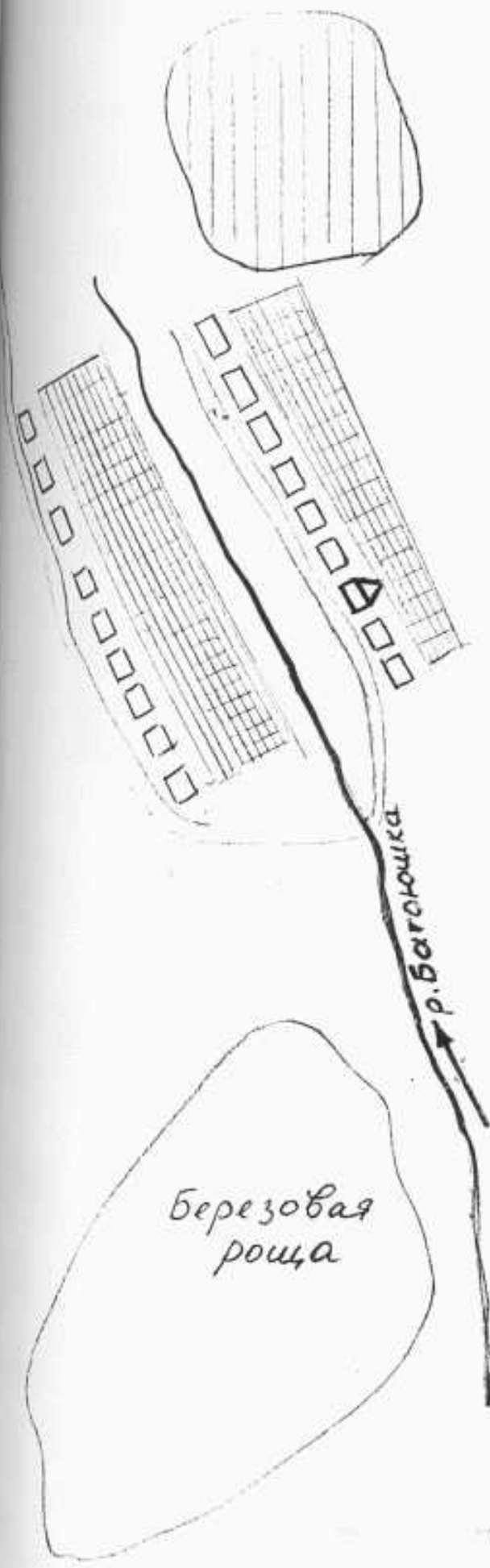

Составил: С. Сидоров  
 А. Ачкалис

Кладбище в пос. Алей,  
 "Красная Сибирь"

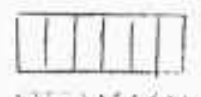

дачный поселок

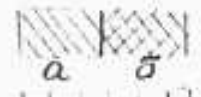

а - кладбище; б - захоронение литовцев



огороды, + - могилы, снабженные о. танковыми.

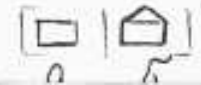

а - строения, б - дом коменданта.





Mokykla Čkalovke. Čia mokėsi lietuviai

## Kanskas

Miestas prie Kanos upės, rajono centras. Nuo carų laikų Kanske tebeveikia kalinių persiuntimo kalėjimas. Sovietiniais laikais lagerių valdyba Kraslag. 1941-1942 metais čia buvo sušaudyti pirmieji lietuviai kaliniai, apie 300 vyrų. Šaudė 2-jame Kansko kalėjime.



Už šios sienos šaudė lietuvių kalinius. Kanskas









*Visiems mirusiems tremtiniamis Ust Manos kapinėse*



## Revučis



Lietuvių tremtinių kapai Revučyje

ns Sibiro magistralės atšakos, 25 km į šiaurę nuo Rešotų. Palei g  
ilė koncentracijos stovyklų (lagerių). Žr. sąrašą.  
liepą į Revučio 7-4 lagerį buvo atvežti keli tūkstančiai lietuvių  
nirė pirmą žiemą, užkasimo vieta nežinoma. Yra išlikusios viet  
dojami ir tremtiniai. Po gaisro kapinės atrodo klaikiai. Yra išlik  
oių ir kryžių. Šioje vietoje 1989 metais ekspedicijos dalyviai iš  
ms atminti kryžių paminklą. Paminklo autoriai Jonas Meškelevi  
nas.





Схема расположения лагеря №7 (Ревуки)

Примеч.: Территория лагеря создана пожаром,

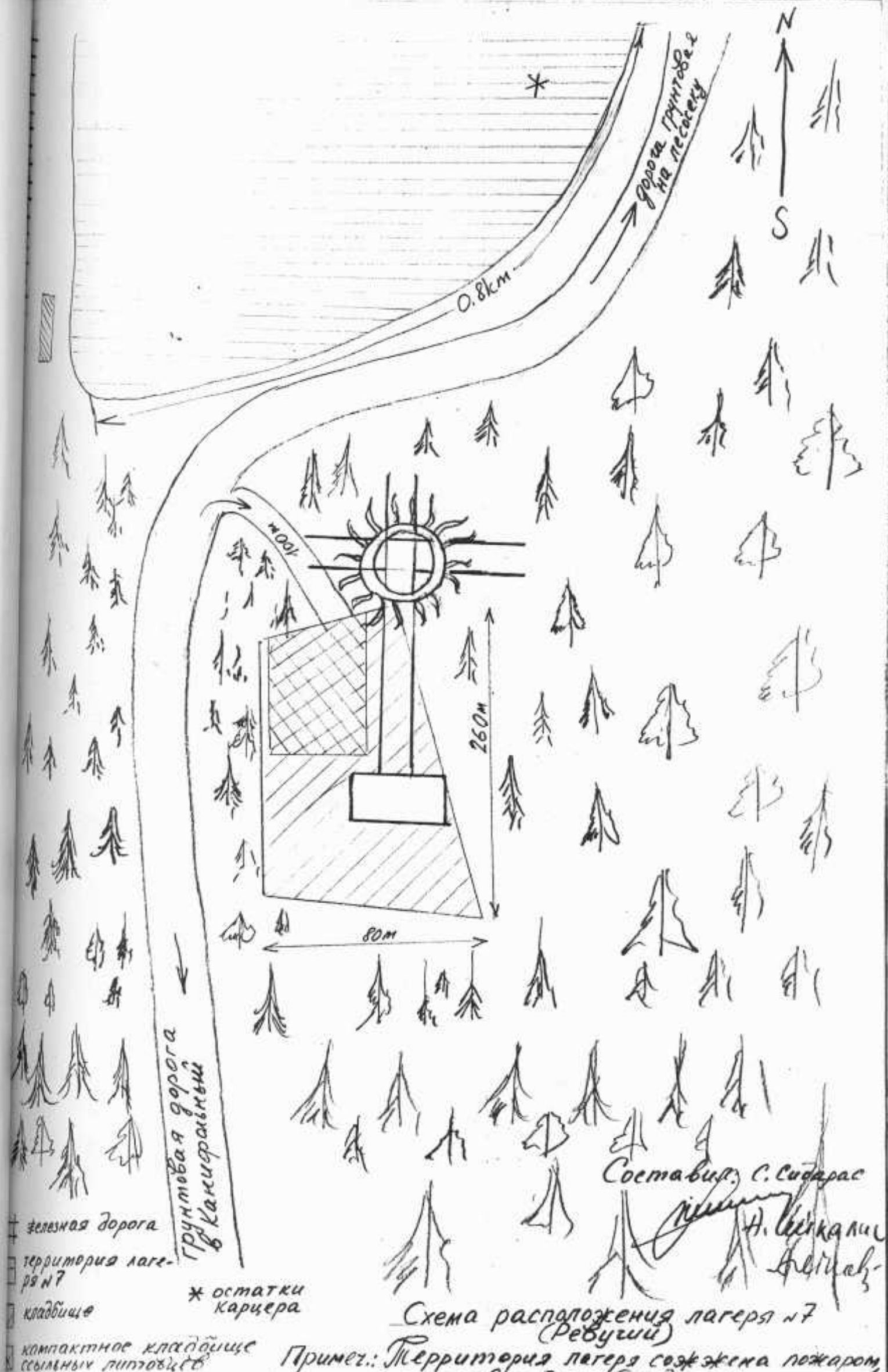
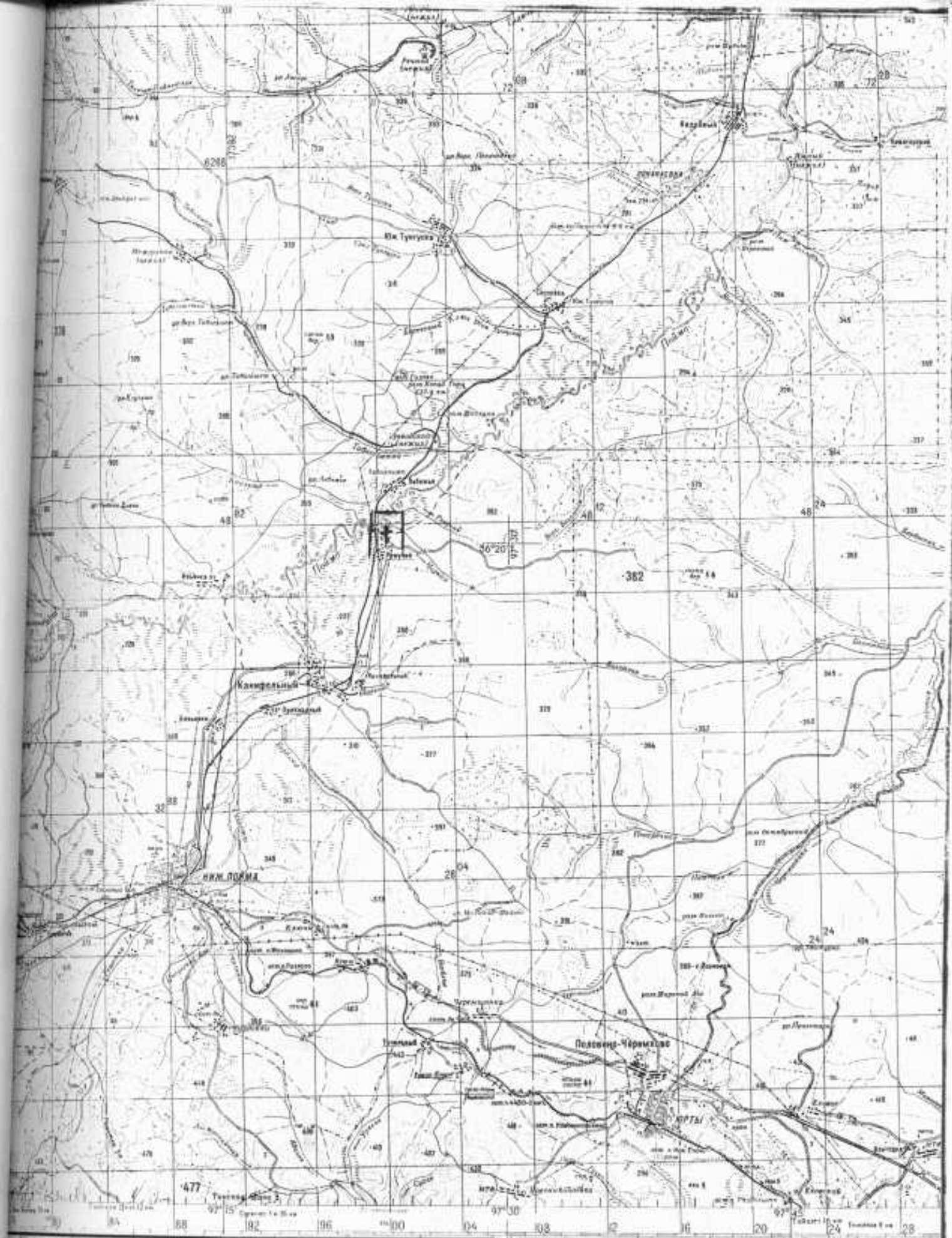

[illegible]

**10** **11** **12** **13** **14** **15** **16** **17** **18** **19** **20** **21** **22** **23** **24** **25** **26** **27** **28** **29** **30** **31** **32** **33** **34** **35** **36** **37** **38** **39** **40** **41** **42** **43** **44** **45** **46** **47** **48** **49** **50** **51** **52** **53** **54** **55** **56** **57** **58** **59** **60** **61** **62** **63** **64** **65** **66** **67** **68** **69** **70** **71** **72** **73** **74** **75** **76** **77** **78** **79** **80** **81** **82** **83** **84** **85** **86** **87** **88** **89** **90** **91** **92** **93** **94** **95** **96** **97** **98** **99** **100**

1:200 000

© 1999 Blackwell Science Ltd

Средний коэффициент корреляции равен 0,34 (при  
численности выборки 1987).

Самые крупные 1983

Source: U.S. Census Bureau, *Statistical Abstract of the United States: 1996*, Table 1201.

Видеоролик является частью проекта «Спасение и лечение больных ВИЧ-инфекцией»



1. ☐ **Степень риска**  
 2. ☐ **Виды рисков и их последствия**  
 3. ☐ **Возможные варианты действий в условиях риска**  
 4. ☐ **Роль и место**  
 5. ☐ **Влияние риска на бизнес, общество**  
 6. ☐ **Оценочные задачи**

[illegible]





*Taip laidojau savo motiną ir dar vieną tremtinį... Kazačinskas*



*Krasnij Sibir*



КОМИТЕТ ГЕОДЕЗИИ И КАРТОГРАФИИ СССР  
КАЗАЧИНСКОЕ

0-

РГТ Промышлен. край





1,2,3,4 - населенные пункты, в которых  
проживали литовцы.

В пунктах 1,2,3 - литовцы уехали,  
кладбища заброшены, информации о за-  
хоронениях недостаточно.

В п.4 (с Казачинское), проживает оди-  
ночная семья литовцев. Сведений о захо-  
ронениях нет.

Составил: С. Сидарас.

~~А. Себкявичус~~  
А. Себкявичус  
Видно 3

2001.07.15.





Gulintys kryžiai reiškia, kad tremtinių palaikai jau Lietuvoje...



Beriozovka





← 3/4 Красноярск

ул. Заводская.

Шумково

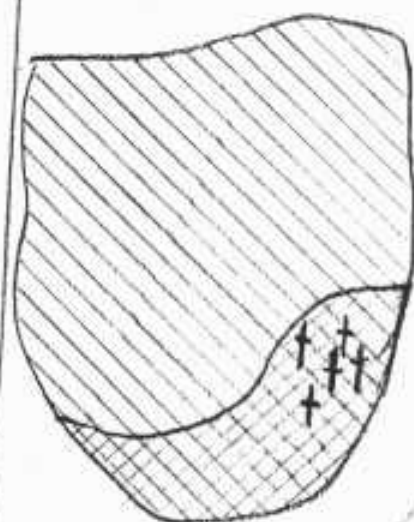

пос. Берёзовка

- жилые кварталы.
- старое Берёзовское кладбище
- компактное захоронение литовцев.
- могилы из которых вывезены останки



## Lesosibirskas



Lesosibirskas, Maklekovas

Miestas (nuo 1870 iki 1975 metų vadinosi Maklakovo darbininkų gyvenvietė) 1948 metų birželį buvo atitremti lietuviai, dauguma iš Marijampolės apskrities.

Tada Maklakove buvo įkurtos dar dvi gyvenvietės – Novojeniseiskas ir Novomaklakovas. Tai viena ilga gatvė palei Jenisiejų. Dabar pavadintas Lesosibirsku. Palei Jenisiejų apdirbtos medienos sandėliai, kurie tęsiasi apie 15 km. Iš čia mediena baržomis keliauja į Dudinką, iš Dudinkos į Kanadą ir JAV. Dar 1954 metais čia gyveno daugiau negu 1000 lietuvių. Veikė lietuvių tremtinių choras, šokių ratelis, instrumentinis kvartetas. Dabar čia beliko vos dešimt lietuvių mišrių šeimų. Labai apleistos Lesosibirsko kapinės.







Lesosibirsko kapinės





*Apleistos Lesosibirsko kapinės*

## **Korbikas, Ust Korbikas**

Buvusi miško kirtėjų gyvenvietė, Beriozovkos raj., Sajano priekalniuose prie Bazajichos ir Korbiko upių santakos. 1948 metais buvo atitremti 165 žmonės iš Joniškio ir Pakruojo rajonų. Visi dirbo miško ruošos darbus, gabeno rąstus prie upių, juos plukdė. Visi tremtiniai grįžo į Lietuvą.



*Legendinė Madona. Verchnei Bazaichas*



† - места ~~пржижания~~ <sup>ссылок</sup> ~~пчтбцеб~~,  
где есть захоронения

○ - пос. Ангелой (домики в тайге,  
остро)

○ - райлеазаг - ~~находка~~ <sup>находка</sup> Ангела.

РСФСР КРАСНОЯР. КРАЙ и ИРКУТ. ОБЛ.

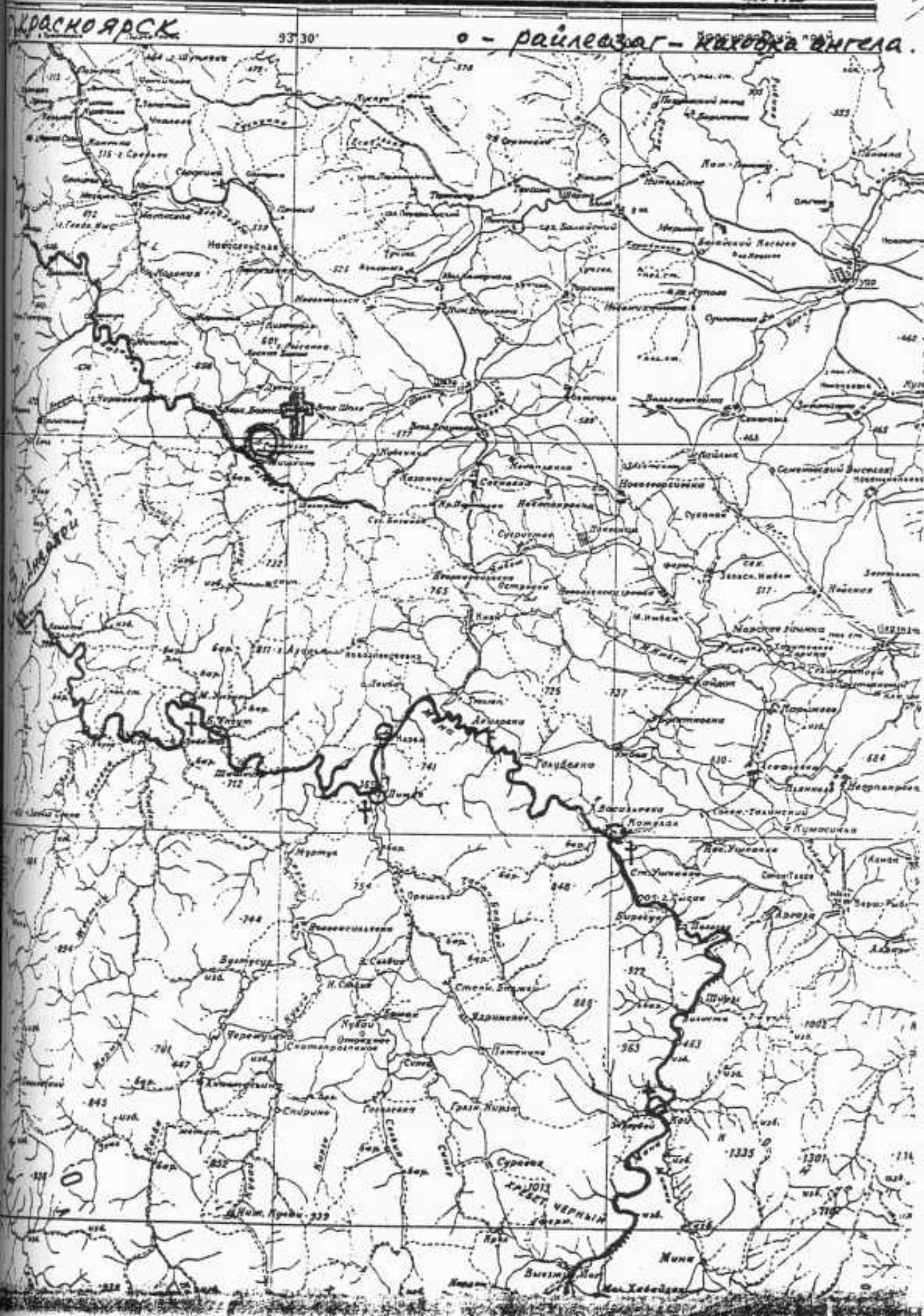



склад

г. Лесосибирск

дорога в Енисейск

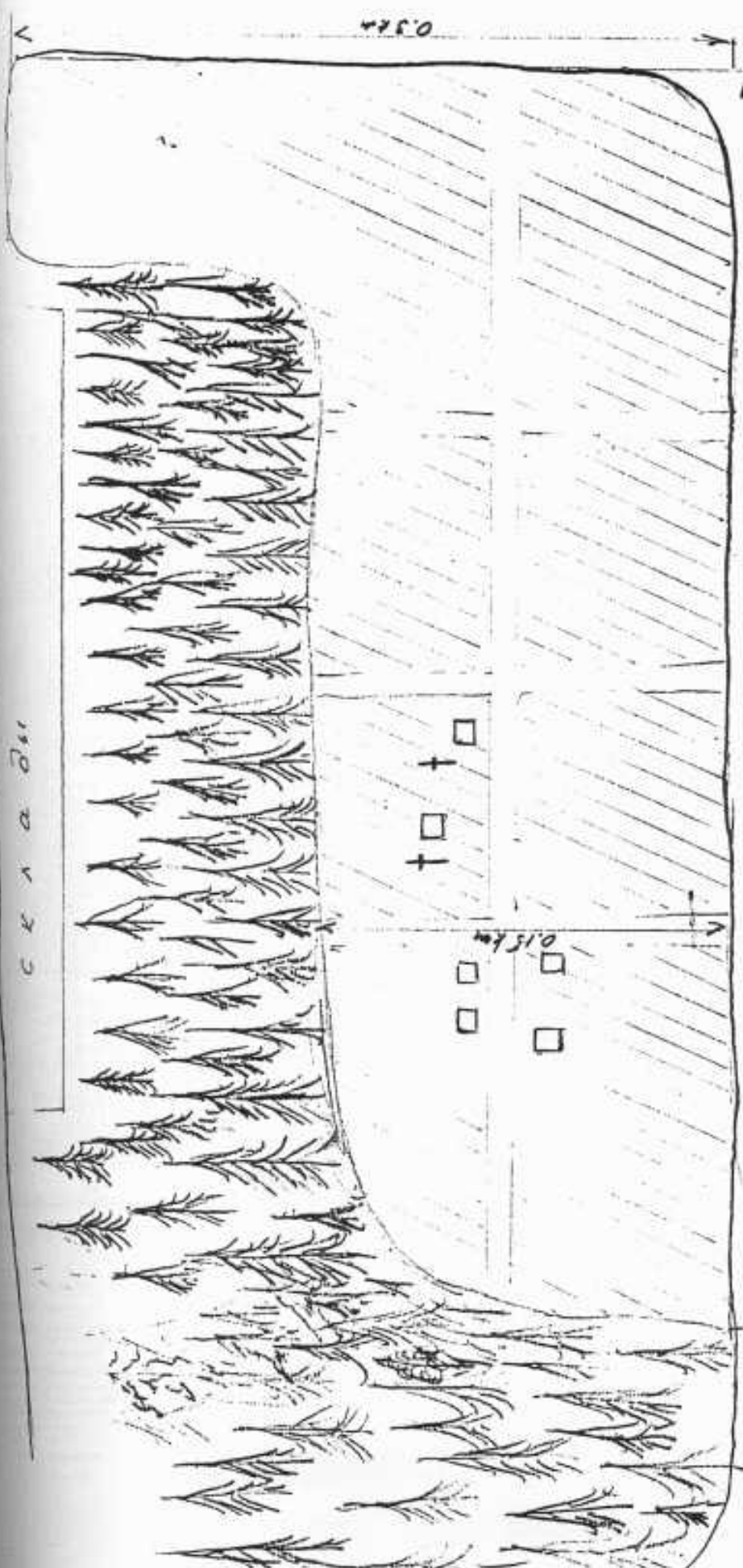

дорога в Енисейск

территория кладбища

одиночные могилы, расположенные под приотвором

столбы + - указывают на направление

Лесосибирское кладбище

Составил:

С. Сидарас

А. Едичкин









Už tuos, kurie negrižo...

## Jeniseiskas

Šiaurėje nuo Krasnojarsko, Jenisiejaus kairiajame krante, rajono centras. Nuo XVIII a. Rusijos imperijos kalinių tremties vieta. 1953 metais Jeniseiske gyveno nemažai lietuvių tremtinių. Miestas priklausė Jenisiejaus – Maklakovo miško pramonės kompleksui. Lietuviai tremtiniai dirbo įvairius darbus. Liko kelios mišrios lietuvių šeimos.



Dar vienas ~~vienas~~ šiukšlėm užverstas lietuvių kapas





Kiek sugebējome kapus aptvarkēme, Jeniseiskas





КРАСНОЯРСК 3 ноября 2000 г.  
**Райлесзаг — к раю**  
**отношения не имеет**

Я хочу рассказать об удивительной истории, которая произошла 45 лет назад в одном из маленьких поселков маньчжурской тайги, где наша геологическая партия проводила свои работы. В разгар лета 1955 года мы выбрались на водораздел рек Маны и Базанки в районе д. Верхней Базанки, а недалеко находилось таежный поселок со странным названием — Райлесзаг. В этих краях заготавливали лес, затем его вывозили к реке Базанке и, используя небольшие плотины, «волной» сплавляли вниз по реке.

Поселок, в котором жили рабочие, был совсем небольшим. Что мне еще запомнилось тогда, так это то, что в некоторых домах полы были земляными, а население поселка в своем большинстве было из Литвы. Жили люди бедно.

Однажды, гуляя в окрестностях поселка, мы вышли на красивую зеленую поляну и услышали мелодичное пение, а в следующее мгновение увидели группу людей. Мы поняли, что попали на небольшое кладбище, где в эти минуты проходила какая-то служба. Люди были в праздничных одеждах. Мужчины были в темных костюмах, а женщины в длинных платьях и темных платках. И все они пели.

Поздоровавшись с ними на ходу (от неожиданной встречи мы даже немного растерялись) и резко свернув в сторону, мы обошли это кладбище стороной, решив своим присутствием не мешать им продолжать службу. Но главное, что мы успели заметить, — это великолепная скульптура женщины в белом, которая была установлена почти в самом центре кладбища. Мы зашли туда через несколько часов, когда возвращались с маршрута в свой лагерь. С интересом и внимательно осмотрели эту прекрасную статую. Она полностью была вырезана из дерева, с особой тщательностью и соблюдением всех пропорций, и только венчик над головой был выполнен из металла.

А черты лица, ладони рук, складки одежды — все свободной нарядки были вырезаны из цельного дерева, все было тщательно загрунтовано и выкрашено в белый цвет. Высота скульптуры достигала порядка двух метров. А рядом стояли громадные католические кресты из лиственницы, на которых было вырезано «LIETUVA» (Литва), а на некоторых написано краской, кто похоронен под этими громадными (до 2,5 метра) крестами.

Вечером у костра мы рассказывали своим товарищам о том чуде, которое мы увидели на таежном кладбище. В последующие 2—3 дня, что мы работали в том районе, вся наша партия побывала в гостях у прекрасной «Мадонны» (так мы стали называть скульптуру между собой).

На этом небольшом католическом кладбище были похоронены спецпереселенцы из Литвы: возможно, для них и был создан этот поселок — Райлесзаг. Но рая там не было. Кладбище было очень ухоженным и огорожено новым невысоким забором из массивных столбиков и жердей.

Фотографии у нас появились только после возвращения с полевых работ в Красноярск, то есть практически в начале зимы. У нас в экспедиции с первых лет работы сложилась хорошая традиция — проводить каждый год после окончания полевых работ фотовыставки, так что в первую же зиму «Мадонна» появилась на наших стендах, привлекая к себе повышенное внимание. Мы пришли к выводу, что «Мадонна» — это Святая Девы, оплакивающая своих земных.

И даже сейчас, когда минуло более 45 лет, мы вспоминаем ее со сложением, что тогда так и не смогли узнать имя прекрасного мастера — автора этой чудесной работы.

Возможно, кто-нибудь из читателей знает дальнейшую судьбу этой скульптуры.

Роберт ПЕТЕРСОН.



# РАЙЛЕСЗАГ — НЕ РАЙСКОЕ МЕСТО

Я хочу рассказать об интересной истории, которая произошла 43 лет назад в одном из наших поселков майской тайги, где наша геологоразведочная бригада проводила свои работы. В этот год 1958 года мы выбрались на водохранилище реки Мань и Лапы в районе д. Верхняя Вишня, где должны были находиться тяжёлые сканеры — Райлесзаг. И этот край представлял лес, затем его вывели в реку Казанку и, используя тяжёлые плоты, вывели на реку.

Поскольку в этом районе работало много геологов, то мы не могли не заметить, что в этом районе были геологические работы, которые проводили в своем бассейне

ство было из Литвы. Жили люди бедно.

Однажды, гуляя в окрестностях поселка, мы вышли на красивую зеленую поляну и увидели много интересных вещей, а в следующем моменте увидели группу людей. Мы поняли, что попали на небольшое кладбище, где в эти минуты проходила какая-то служба. Люди были в праздничных одеждах. Мужчины были в темных костюмах, а женщины в длинных платьях и темных платках. И все они плакали.

Подходя ближе к ним из леса, мы неожиданно встретили их даже большого количества и резко свернули в сторону, потому что кладбище находилось в стороне, а не в центре поселка. Решили своим присутствием не мешать им продолжать службу. Но главное, что мы успели заметить, — это белоснежная скульптура

женщины в белом, которая была установлена почти в самом центре кладбища. Мы прошли туда через несколько часов, когда возвращались с маршрута в свой лагерь, с интересом и внимательно рассмотрели эту прекрасную статую. Она полностью была вырезана из дерева, с особой тщательностью и сбалансированностью пропорций, и только концы ног толстые были вырезаны из металла.

А черты лица, линии рук, складки ее свободной одежды были вырезаны из цельного дерева, все было тщательно заглажено и вычищено в белый цвет. Высота скульптуры достигала порядка двух метров. А рядом стояли громадные католические кресты из литовского камня, на которых было вырезано «LIETUVA» (Литва), а на некоторых

написано краской, кто похоронен под этим громадным (до 2,5 метра) крестом.

Вечером у костра мы рассказали своим товарищам о том чуде, которое мы увидели на этом кладбище. В последующие 2-3 дня, что мы работали в том районе, все наши ребята побывали в гостях у преклонной «Мадонны» (так мы стали называть скульптуру между собой).

На этом небольшом католическом кладбище были захоронены спешившие из Литвы женщины, для них и был создан этот поселок — Райлесзаг. Но так там не было. Кладбище было почти убогим и опустошенным, только издалека слышались звуки церковных колоколов и жердей.

Фотографии у нас появились только после возвращения с работы

работ в Красноярск, то есть практически в начале зимы. У нас в экспедиции с первых лет работы сложилась хорошая традиция — проводить каждый год после окончания полевых работ фотовыставку, так что в первую же зиму «Мадонна» появилась на наших стендах, приклеенная к себе вышитыми вышивками. Мы пришли к выводу, что «Мадонна» — это Святая Дева, олицетворяющая своих земляков.

И даже сейчас, когда мне уже более 43 лет, мы вспоминаем ее и сожалеем, что тогда так и не смогли увидеть эту прекрасную историю — историю этой чудной работы.

Возможно, кто-нибудь из читателей знает дальнейшую судьбу этой скульптуры.



## Problemos

Viską, kas yra apspręsta Vilniuje, padaryti yra sunku. Pirmiausia dėl laiko limitų. Sibiras didelis, atstumai milžiniški. Keliai yra arba jų nėra. Įstaigų darbuotojai nenoriai kalba apie trėmimus. Archyvai uždari, neprieinami. Apie abipusį kapų prižiūrėjimą nėra jokios kalbos. Čia nėra tradicijos prižiūrėti kapus. Jeigu vietinė valdžia imtųsi tvarkyti lietuvių kapus, jų žodžiais tariant, kultų maištas. Sibiro kapinės labai apleistos. Laidojama kur papuolė. Kapų tvorelės iš geležinių lovų, visiškas šiukšlynas ir chaosas.

Krasnojarsko ir kitų miestų knygynuose neįmanoma nusipirkti žemėlapių. Žemėlapiais apsirūpinome kitais kanalais Sauliaus Sidaro dėka. Kai nebeliko tremtinių, daug gyvenviečių išnyko. Ypač kairėje Jenisiejaus pusėje ir prie Manos upės.

Ekspedicijas būtina aprūpinti gera video, foto technika, diktofonais. Į archyvus turi vykti archyvų specialistai, jeigu būtų toks susitarimas. "Memorialas" neteikia mums norimos pagalbos.

Minint 60-metį nuo tragiškų Lietuvai įvykių, Krasnojarsko valdininkai nelaikė to reikšmingu renginiu, neparodė jokios pagarbos nei kankiniams, nei gyviesiems. Spauda ir televizija mus ignoravo. Prie Kanskio kalėjimo padėtą vainiką tuoj pat sunaikino vietiniai rusai.

## Išvada

Ekspedicijos dalyviai Saulius Sidaras ir Antanas Seikalis atliko paminklų (kapinių) paieškas kairėje Jenisiejaus pusėje aukštyn nuo Krasnojarsko stambesnėse tremtinių kolonijose – Kazačinskoje, Lesosibirske, Jeniseiske, Jarceve ir arčiau Krasnojarsko, 100-200 km spinduliu – Beriozovkoje, Krasnij Sibir, Ust Mane ir Ovsiankoje. Vietoves pažymėjome žemėlapiuose, nupaišėme kapinių orientacinius planus, fotografavome ir filmavome atskirus kapus ir paminklus. Mūsų nuomone, išvardintose vietovėse saugotinių paminklų ar kapų nėra, arba netikslinga laikyti juos saugotiniais.

Paminklus ir kapus saugoti ir prižiūrėti galima tik privačiai susitarus su vietiniais gyventojais už tai atlyginant.

Atlikti tremtinių gyvenviečių aprašymą pagal istorinį, geografinį, urbanistinį, socialinės infrastruktūros, nacionalinės sudėties, kultūros ir kt. požymius neturėjome galimybių, pirmiausia dėl laiko stokos.

Muziejuose, ten kur buvome, jokios medžiagos susijusios su Lietuva nėra.

Mūsų manymu, tik Revūčyje paminklas turi visuomeninę, išliekamąją vertę, turi būti saugotinas. Reikalinga nuolatinė tremtinių kapų priežiūra Revūčyje, šalia paminklo.

Likę Krasnojarsko krašte tremtiniai beveik visi palaiko ryšius su giminėmis Lietuvoje. Yra po keletą kartų atvažiavę Lietuvon.

Turint žinias apie trėmimo vietas ir koncentracijos stovyklų adresus, reikėtų sudaryti Krasnojarsko krašto žemėlapi.

Ataskaitos turėtų būti išleistos knygos forma, kruopščiai paruoštos ir padaugintos.

Mes buvome tik dviese, o mirusių tiek daug...



Saukums Nr.	Īpaš. Nr.	Pavārds, vārds	Ģimenes tyšas	Likums
1	2	3	4	5
1.	1.	Abraķis Zuzana	moīna	grāis i Lietuvā
	2.	Abraķis Jozas	sūnas	"
	3.	Abraķis Adiē	duktē	"
	4.	Abraķis Teresē	duktē	"
2.	5.	Adomavīčus Petras	tēvas	grāis i Lietuvā
	6.	Adomavīčienē	moīna	"
	7.	Adomavīčus Siglās	sūnas	"
	8.	Adomavīčienē Jānina	duktē	"
	9.	Adomavīčienē Stasē	duktē	"
	10.	Adomavīčienē Gračina	duktē	"
	11.	Adomavīčienē Danutē	duktē	"
3.	12.	Adomavīčus Jūstina	broīis	grāis i Lietuvā
	13.	Adomavīčus Albiņas	broīis	"
4.	14.	Aklukienē	moīna	grāis i Lietuvā
	15.	Aklukaitē Jānina	duktē	"
5.	16.	Aklukaitē Ananās	broīis	grāis i Lietuvā
	17.	Aklukaitē Elbieta	sesiis	"
6.	18.	Aklukaitē Petras	tēvas	grāis i Lietuvā
	19.	Aklukaitē	moīna	"
	20.	Aklukaitē Jūlijs	sūnas	"
	21.	Aklukaitē Donāts	sūnas	"
	22.	Aklukaitē Petras	sūnas	"
	23.	Aklukaitē Elbieta	tēvo sesiis	"
7.	24.	Aklukaitē	tēvas	mirē Maklakove
	25.	Aklukaitē	moīna	grāis i Lietuvā
	26.	Aklukaitē	sūnas	"
	27.	Aklukaitē	sūnas	"
	28.	Aklukaitē	duktē	"
	29.	Aklukaitē Jozas	tēvas	grāis i Lietuvā (š Maklakove pērkēts (Ust. Aba- kama))
	30.	Aklukaitē	moīna	grāis i Lietuvā
9.	31.	Aklukaitē Jozas	sūnas	"
	32.	Aklukaitē Vīcijs	tēvas	mirē Maklakove
10.	33.	Aklukaitē Antanina	duktē	grāis i Lietuvā
	34.	Aklukaitē Osa	moīna	grāis i Lietuvā
11.	35.	Aklukaitē	duktē	"
	36.	Aklukaitē	Ona māma	mirē Maklakove
12.	37.	Aklukaitē Jozas	vīcijs	mirē Maklakove
	38.	Aklukaitē Zuzana	broīis	grāis i Lietuvā
13.	39.	Aklukaitē Jūrgis	tēvas	mirē Maklakove
	40.	Aklukaitē	moīna	grāis i Lietuvā
	41.	Aklukaitē Jozas	sūnas	"
	42.	Aklukaitē Marijē	duktē	"



№	Asmens vardas, pavardė	Įrašas	gimimo data
46	Andriulienė	motina	grįžo į Lietuvą
47	Andriusytė Irena	dukė	"
48	Andriusytė Irena	dukė	"
49	Andriusytė Gražina	dukė	"
50	Antanylienė	motina	grįžo į Lietuvą
51	Antanylienė Antanė	dukė	"
52	Antanymienė Konstančia	dukė	"
53	Astrauskaitė Aleksė	sesuo	grįžo į Lietuvą
54	Astrauskaitė Stasė	sesuo	"
55	Ašmonas Jonas	tėvas	mirtė Mėklakove
56	Ašmonienė Eufrieta	motina	grįžo į Lietuvą
57-58	Ašmonas Antanas	sūnas	"
59	Ašmonaitė Viktorė	dukė	"
59	Ašmonas Vincas	tėvas	grįžo į Lietuvą
60	Ašmonienė Petronėlė	motina	"
61	Ašmonaitė Marytė	tėvo sesuo	"
62	Ašmonas Egdijus	sūnas	"
63	Ašmonaitė Regina	dukė	"
64	Ašmonaitė Irena	dukė	"
65	Abolaitis Vitas	brolis	grįžo į Lietuvą
66	Ažubalytė Anelė	sesuo	"
67	Ažubalytė Aleksė	sesuo	"
68	Babarskas Antanas	tėvas	grįžo į Lietuvą
69	Babarskienė Petronėlė	motina	mirtė Mėklakove
70	Baburskytė Petronėlė	tėvo sesuo	grįžo į Lietuvą
71	Beburkytė Akilona	dukė	"
72	Beburkytė Salomeja	tėvo sesuo	"
73	Babarskas Romas	sūnas	"
74	Marčiukaitis	Babarskienės Petronėlės tėvas	mirtė Mėklakove
75	Bacevičienė	motina	grįžo į Lietuvą
76	Bacevičiūtė Benė	dukė	"
77	Bacevičiūtė Ona	dukė	"
78	Babrušaitis Vincas	tėvas	grįžo į Lietuvą
79	Babrušaitienė	motina	"
80	Babrušaitis Akilona	dukė	"
81	Babrušaitytė Anelė	dukė	"
82	Babrušaitis Antanas	sūnas	"
83	Babrušaitytė Nijolė	dukė	"
84	Babrušis Jonas	brolis	"
85	Babrušis Juozas	brolis	"
86	Babrušienė Antanė	motina	grįžo į Lietuvą
87	Babrušytė Laimutė	augtinė	"
88	Babrušas Antanas	tėvas	mirtė Mėklakove
89	Babrušienė Marija	motina	grįžo į Lietuvą
90	Babrušaitis Valentinas	sūnas	"
91	Babrušaitytė Hrazė	dukė	"

Nr.	Pavardė	Vardas	Slavų pavardė
28.	95. 96. 97.	Bartušinskis Vytautas Bartušinskis Gintautas Bartušinskis Justinas	maitinai dukės sūnus
29.	98. 99. 100.	Barkauskas Antanas Barkauskienė Barkauskas Juozas	tėvas motina sūnas
30.	101. 102. 103. 104. 105.	Barkauskas Antanas Barkauskienė Barkauskas Albinas Barkauskaitė Aronija Barkauskas Antanas	tėvas motina sūnas dukė sūnas
31.	106.	Borkavičė	
32.	107. 108. 109. 110.	Borčiukienė Elena Boriška Algirdas Boriška Konstantas Boriškienė Stasė	močia sūnas sūnas dukė
33.	111. 112. 113. 114. 115. 116. 117.	Bariška Jonas Bariukienė Bariška Petras Bariška Vincas B ariuskaitė Gražina Bariška Jūratė	tėvas močia sūnas sūnas dukė sūnas mėčiūtė
34.	118. 119. 120.	Baradins Andrius Baradinienė Baradins Stasys	tėvas motina sūnas
35.	121. 122. 123. 124.	Bazikas Kazimieras Baziukienė Antanava Baziukaitė Antanina Bazikas Vytutas	tėvas motina dukė sūnas
36.	125. 126.	Bečiūskas Juozas Bečiūskienė	vyras žmona
37.	127. 128. 129. 130.	Beilinis Jonas Beilinas Antanas Beilinis Jonas Beiliniene Alina	tėvas sūnas sūnas marti
38.	131. 132. 133. 134. 135.	Bedokienė Bindokas Viktoras Bindokas Aleksandras Bindokaite Majdalena Bindokaite Adelė	močia sūnas sūnas dukė dukė
39.	136. 137.	Belakovičė Teresė Belakvienė Genovaitė	močia dukė
40.	138. 139. 140. 141.	Belickas Juozas Belickienė Magdalena Belickas Juozas Belickas Klemensas	tėvas motina sūnas sūnas



[illegible]

	192	Brīvības cīņām	stiprināt
55.	193. 194. 195. 196.	Buzināvičs, Amors Buzināvičs, Petroniks Buzināvičs, Aleksa Buzināvičs, Zina	stiprināt stiprināt stiprināt stiprināt
56.	197. 198. 199. 200. 201. 202.	Čibulskis, Jānis Čibulskis Čibulskis, Bronis Čibulskis, Jānis Čibulskis, Jovans Čibulskis, Ota	stiprināt stiprināt stiprināt stiprināt stiprināt stiprināt
57.	203. 204. 205. 206. 207.	Čermuškas Čermuškas Čermuškas, Gene Čermuškas, Aleksa Čermuškas, Arēls	stiprināt stiprināt stiprināt stiprināt stiprināt
58.	208. 209. 210.	Čermuškas Čermuškas Čermuškas, Terēze	stiprināt stiprināt stiprināt
59.	211.	Čermis, Jānis	stiprināt
60.	212. 213. 214.	Čerms Čerms, Eleni Čerms, Laima	stiprināt stiprināt stiprināt
61.	215.	Česariņš, Ota	stiprināt
62.	216. 217. 218. 219. 220. 221.	Čibarka Čibarkis Čibarka, Jermans Čibarka, Aleksa Čibarkis, Irena Čibarkis	stiprināt stiprināt stiprināt stiprināt stiprināt stiprināt
63.	222. 223. 224.	Čibarka Čibarka, Aleksa Čibarka, Stāse	stiprināt stiprināt stiprināt
64.	225. 226. 227.	Čivarskēns, Uģis Čivarskēns, Kazimirs Čivarskēns, Raitis	stiprināt stiprināt stiprināt
65.	228. 229. 230. 231. 232. 233.	Dalida, Māris Dalida Dalida, Alga Dalida, Zosē Dalida, Valē Dalida, Lina	stiprināt stiprināt stiprināt stiprināt stiprināt stiprināt
66.	234. 235. 236. 237.	Dambrāns Dambrāns, Alga Dambrāns, Raitis Dambrāns, mīnā	stiprināt stiprināt stiprināt stiprināt
67.	238. 239.	Dapkins, Petroniks Dapkins, Raitis	stiprināt stiprināt



№	Asmeninio Arhivavimo Dokumentų Kategorijos	Asmeninio dokumento duktės	Asmeninio dokumento duktės
68.	245. Daubaras Jonas 246. Daubarienė Donscedė 247. Daubaraitė Birnė 248. Daubara Feliksas 249. Degutis Vacas 250. Degutienė Vitalija 251. Degutytė Jūrina 252. Degutytė Levutė 253. Degutytė Stasė 254. Degutytė Teresė	tevas motina duktė sūnus	grįžo į Lietuvą " " " " " " grįžo į Lietuvą " " " " " "
69.	255. Degutienė 256. Degutytė Kazimierė 257. Dėmbinskis Pijus 258. Dėmbinskienė Ona 259. Dėmbinskaitė Sakornėja 260. Dėmbinskis Pijus 261. Dėmbinskis Jurgis 262. Dėmbinskaitė Onutė 263. Dėmbrokaite Danutė 264. Dėmbrokaite Jūlija	motina duktė tevas motina duktė sūnas sūnas duktė duktė duktė	grįžo į Lietuvą " " grįžo į Lietuvą " " " " " " " (aravabavo iš lagerys) " " " "
70.	265. Dėplėnas Antanas 266. Dėplėnasė 267. Dėplėnas Abras 268. Dėrėkėvičius 269. Dėrėkėvičienė	tevas motina sūnas vyras šmėna	grįžo į Lietuvą " " " " grįžo į Lietuvą " "
71.	270. Dranginis 271. Drangienė 272. Dranginis Juozas 273. Drangytė Marija	tevas motina sūnas duktė	grįžo į Lietuvą " " " " " "
72.	274. Drougėlis 275. Drougėlienė 276. Drougėlytė Marijė	tevas motina duktė	grįžo į Lietuvą " " " "
73.	277. Druženė 278. Druža Algis	motina sūnas	grįžo į Lietuvą " "
74.	279. Dumčias 280. Dumčienė 281. Dumčaitė Adolė	tevas motina duktė	grįžo į Lietuvą " " " "
75.	282. Durčikaitė Antanina	duktė	" "
76.	283. Eidiukevičius Kazys 284. Eidiukevičienė Eridija	vyras šmėna	grįžo į Lietuvą (š Mokklo- vo perkaite) (šje-Abakam)
77.	285. Eidiukevičienė 286. Eidiukevičienė-Vaizienė Arelė 287. Eidiukevičius Gediminas 288. Eidiukevičienė-Ančiukienė Albrasa 289. Ančiukaitė Algis	motina duktė sūnas duktė sūnas	grįžo į Lietuvą " " " " " " " "

[illegible]



№	2.3.1.	2.3.2.	2.3.3.	2.3.4.	2.3.5.	2.3.6.	2.3.7.	2.3.8.	2.3.9.	2.3.10.	2.3.11.	2.3.12.	2.3.13.	2.3.14.	2.3.15.	2.3.16.	2.3.17.	2.3.18.	2.3.19.	2.3.20.	2.3.21.	2.3.22.	2.3.23.	2.3.24.	2.3.25.	2.3.26.	2.3.27.	2.3.28.	2.3.29.	2.3.30.	2.3.31.	2.3.32.	2.3.33.	2.3.34.	2.3.35.	2.3.36.	2.3.37.	2.3.38.	2.3.39.	2.3.40.	2.3.41.	2.3.42.	2.3.43.	2.3.44.	2.3.45.	2.3.46.	2.3.47.	2.3.48.	2.3.49.	2.3.50.	2.3.51.	2.3.52.	2.3.53.	2.3.54.	2.3.55.	2.3.56.	2.3.57.	2.3.58.	2.3.59.	2.3.60.	2.3.61.	2.3.62.	2.3.63.	2.3.64.	2.3.65.	2.3.66.	2.3.67.	2.3.68.	2.3.69.	2.3.70.	2.3.71.	2.3.72.	2.3.73.	2.3.74.	2.3.75.	2.3.76.	2.3.77.	2.3.78.	2.3.79.	2.3.80.	2.3.81.	2.3.82.	2.3.83.	2.3.84.	2.3.85.	2.3.86.	2.3.87.	2.3.88.	2.3.89.	2.3.90.	2.3.91.	2.3.92.	2.3.93.	2.3.94.	2.3.95.	2.3.96.	2.3.97.	2.3.98.	2.3.99.	2.3.100.	2.3.101.	2.3.102.	2.3.103.	2.3.104.	2.3.105.	2.3.106.	2.3.107.	2.3.108.	2.3.109.	2.3.110.	2.3.111.	2.3.112.	2.3.113.	2.3.114.	2.3.115.	2.3.116.	2.3.117.	2.3.118.	2.3.119.	2.3.120.	2.3.121.	2.3.122.	2.3.123.	2.3.124.	2.3.125.	2.3.126.	2.3.127.	2.3.128.	2.3.129.	2.3.130.	2.3.131.	2.3.132.	2.3.133.	2.3.134.	2.3.135.	2.3.136.	2.3.137.	2.3.138.	2.3.139.	2.3.140.	2.3.141.	2.3.142.	2.3.143.	2.3.144.	2.3.145.	2.3.146.	2.3.147.	2.3.148.	2.3.149.	2.3.150.	2.3.151.	2.3.152.	2.3.153.	2.3.154.	2.3.155.	2.3.156.	2.3.157.	2.3.158.	2.3.159.	2.3.160.	2.3.161.	2.3.162.	2.3.163.	2.3.164.	2.3.165.	2.3.166.	2.3.167.	2.3.168.	2.3.169.	2.3.170.	2.3.171.	2.3.172.	2.3.173.	2.3.174.	2.3.175.	2.3.176.	2.3.177.	2.3.178.	2.3.179.	2.3.180.	2.3.181.	2.3.182.	2.3.183.	2.3.184.	2.3.185.	2.3.186.	2.3.187.	2.3.188.	2.3.189.	2.3.190.	2.3.191.	2.3.192.	2.3.193.	2.3.194.	2.3.195.	2.3.196.	2.3.197.	2.3.198.	2.3.199.	2.3.200.	2.3.201.	2.3.202.	2.3.203.	2.3.204.	2.3.205.	2.3.206.	2.3.207.	2.3.208.	2.3.209.	2.3.210.	2.3.211.	2.3.212.	2.3.213.	2.3.214.	2.3.215.	2.3.216.	2.3.217.	2.3.218.	2.3.219.	2.3.220.	2.3.221.	2.3.222.	2.3.223.	2.3.224.	2.3.225.	2.3.226.	2.3.227.	2.3.228.	2.3.229.	2.3.230.	2.3.231.	2.3.232.	2.3.233.	2.3.234.	2.3.235.	2.3.236.	2.3.237.	2.3.238.	2.3.239.	2.3.240.	2.3.241.	2.3.242.	2.3.243.	2.3.244.	2.3.245.	2.3.246.	2.3.247.	2.3.248.	2.3.249.	2.3.250.	2.3.251.	2.3.252.	2.3.253.	2.3.254.	2.3.255.	2.3.256.	2.3.257.	2.3.258.	2.3.259.	2.3.260.	2.3.261.	2.3.262.	2.3.263.	2.3.264.	2.3.265.	2.3.266.	2.3.267.	2.3.268.	2.3.269.	2.3.270.	2.3.271.	2.3.272.	2.3.273.	2.3.274.	2.3.275.	2.3.276.	2.3.277.	2.3.278.	2.3.279.	2.3.280.	2.3.281.	2.3.282.	2.3.283.	2.3.284.	2.3.285.	2.3.286.	2.3.287.	2.3.288.	2.3.289.	2.3.290.	2.3.291.	2.3.292.	2.3.293.	2.3.294.	2.3.295.	2.3.296.	2.3.297.	2.3.298.	2.3.299.	2.3.300.	2.3.301.	2.3.302.	2.3.303.	2.3.304.	2.3.305.	2.3.306.	2.3.307.	2.3.308.	2.3.309.	2.3.310.	2.3.311.	2.3.312.	2.3.313.	2.3.314.	2.3.315.	2.3.316.	2.3.317.	2.3.318.	2.3.319.	2.3.320.	2.3.321.	2.3.322.	2.3.323.	2.3.324.	2.3.325.	2.3.326.	2.3.327.	2.3.328.	2.3.329.	2.3.330.	2.3.331.	2.3.332.	2.3.333.	2.3.334.	2.3.335.	2.3.336.	2.3.337.	2.3.338.	2.3.339.	2.3.340.	2.3.341.	2.3.342.	2.3.343.	2.3.344.	2.3.345.	2.3.346.	2.3.347.	2.3.348.	2.3.349.	2.3.350.	2.3.351.	2.3.352.	2.3.353.	2.3.354.	2.3.355.	2.3.356.	2.3.357.	2.3.358.	2.3.359.	2.3.360.	2.3.361.	2.3.362.	2.3.363.	2.3.364.	2.3.365.	2.3.366.	2.3.367.	2.3.368.	2.3.369.	2.3.370.	2.3.371.	2.3.372.	2.3.373.	2.3.374.	2.3.375.	2.3.376.	2.3.377.	2.3.378.	2.3.379.	2.3.380.	2.3.381.	2.3.382.	2.3.383.	2.3.384.	2.3.385.	2.3.386.	2.3.387.	2.3.388.	2.3.389.	2.3.390.	2.3.391.	2.3.392.	2.3.393.	2.3.394.	2.3.395.	2.3.396.	2.3.397.	2.3.398.	2.3.399.	2.3.400.	2.3.401.	2.3.402.	2.3.403.	2.3.404.	2.3.405.	2.3.406.	2.3.407.	2.3.408.	2.3.409.	2.3.410.	2.3.411.	2.3.412.	2.3.413.	2.3.414.	2.3.415.	2.3.416.	2.3.417.	2.3.418.	2.3.419.	2.3.420.	2.3.421.	2.3.422.	2.3.423.	2.3.424.	2.3.425.	2.3.426.	2.3.427.	2.3.428.	2.3.429.	2.3.430.	2.3.431.	2.3.432.	2.3.433.	2.3.434.	2.3.435.	2.3.436.	2.3.437.	2.3.438.	2.3.439.	2.3.440.	2.3.441.	2.3.442.	2.3.443.	2.3.444.	2.3.445.	2.3.446.	2.3.447.	2.3.448.	2.3.449.	2.3.450.	2.3.451.	2.3.452.	2.3.453.	2.3.454.	2.3.455.	2.3.456.	2.3.457.	2.3.458.	2.3.459.	2.3.460.	2.3.461.	2.3.462.	2.3.463.	2.3.464.	2.3.465.	2.3.466.	2.3.467.	2.3.468.	2.3.469.	2.3.470.	2.3.471.	2.3.472.	2.3.473.	2.3.474.	2.3.475.	2.3.476.	2.3.477.	2.3.478.	2.3.479.	2.3.480.	2.3.481.	2.3.482.	2.3.483.	2.3.484.	2.3.485.	2.3.486.	2.3.487.	2.3.488.	2.3.489.	2.3.490.	2.3.491.	2.3.492.	2.3.493.	2.3.494.	2.3.495.	2.3.496.	2.3.497.	2.3.498.	2.3.499.	2.3.500.	2.3.501.	2.3.502.	2.3.503.	2.3.504.	2.3.505.	2.3.506.	2.3.507.	2.3.508.	2.3.509.	2.3.510.	2.3.511.	2.3.512.	2.3.513.	2.3.514.	2.3.515.	2.3.516.	2.3.517.	2.3.518.	2.3.519.	2.3.520.	2.3.521.	2.3.522.	2.3.523.	2.3.524.	2.3.525.	2.3.526.	2.3.527.	2.3.528.	2.3.529.	2.3.530.	2.3.531.	2.3.532.	2.3.533.	2.3.534.	2.3.535.	2.3.536.	2.3.537.	2.3.538.	2.3.539.	2.3.540.	2.3.541.	2.3.542.	2.3.543.	2.3.544.	2.3.545.	2.3.546.	2.3.547.	2.3.548.	2.3.549.	2.3.550.	2.3.551.	2.3.552.	2.3.553.	2.3.554.	2.3.555.	2.3.556.	2.3.557.	2.3.558.	2.3.559.	2.3.560.	2.3.561.	2.3.562.	2.3.563.	2.3.564.	2.3.565.	2.3.566.	2.3.567.	2.3.568.	2.3.569.	2.3.570.	2.3.571.	2.3.572.	2.3.573.	2.3.574.	2.3.575.	2.3.576.	2.3.577.	2.3.578.	2.3.579.	2.3.580.	2.3.581.	2.3.582.	2.3.583.	2.3.584.	2.3.585.	2.3.586.	2.3.587.	2.3.588.	2.3.589.	2.3.590.	2.3.591.	2.3.592.	2.3.593.	2.3.594.	2.3.595.	2.3.596.	2.3.597.	2.3.598.	2.3.599.	2.3.600.	2.3.601.	2.3.602.	2.3.603.	2.3.604.	2.3.605.	2.3.606.	2.3.607.	2.3.608.	2.3.609.	2.3.610.	2.3.611.	2.3.612.	2.3.613.	2.3.614.	2.3.615.	2.3.616.	2.3.617.	2.3.618.	2.3.619.	2.3.620.	2.3.621.	2.3.622.	2.3.623.	2.3.624.	2.3.625.	2.3.626.	2.3.627.	2.3.628.	2.3.629.	2.3.630.	2.3.631.	2.3.632.	2.3.633.	2.3.634.	2.3.635.	2.3.636.	2.3.637.	2.3.638.	2.3.639.	2.3.640.	2.3.641.	2.3.642.	2.3.643.	2.3.644.	2.3.645.	2.3.646.	2.3.647.	2.3.648.	2.3.649.	2.3.650.	2.3.651.	2.3.652.	2.3.653.	2.3.654.	2.3.655.	2.3.656.	2.3.657.	2.3.658.	2.3.659.	2.3.660.	2.3.661.	2.3.662.	2.3.663.	2.3.664.	2.3.665.	2.3.666.	2.3.667.	2.3.668.	2.3.669.	2.3.670.	2.3.671.	2.3.672.	2.3.673.	2.3.674.	2.3.675.	2.3.676.	2.3.677.	2.3.678.	2.3.679.	2.3.680.	2.3.681.	2.3.682.	2.3.683.	2.3.684.	2.3.685.	2.3.686.	2.3.687.	2.3.688.	2.3.689.	2.3.690.	2.3.691.	2.3.692.	2.3.693.	2.3.694.	2.3.695.	2.3.696.	2.3.697.	2.3.698.	2.3.699.	2.3.700.	2.3.701.	2.3.702.	2.3.703.	2.3.704.	2.3.705.	2.3.706.	2.3.707.	2.3.708.	2.3.709.	2.3.710.	2.3.711.	2.3.712.	2.3.713.	2.3.714.	2.3.715.	2.3.716.	2.3.717.	2.3.718.	2.3.719.	2.3.720.	2.3.721.	2.3.722.	2.3.723.	2.3.724.	2.3.725.	2.3.726.	2.3.727.	2.3.728.	2.3.729.	2.3.730.	2.3.731.	2.3.732.	2.3.733.	2.3.734.	2.3.735.	2.3.736.	2.3.737.	2.3.738.	2.3.739.	2.3.740.	2.3.741.	2.3.742.	2.3.743.	2.3.744.	2.3.745.	2.3.746.	2.3.747.	2.3.748.	2.3.749.	2.3.750.	2.3.751.	2.3.752.	2.3.753.	2.3.754.	2.3.755.	2.3.756.	2.3.757.	2.3.758.	2.3.759.	2.3.760.	2.3.761.	2.3.762.	2.3.763.	2.3.764.	2.3.765.	2.3.766.	2.3.767.	2.3.768.	2.3.769.	2.3.770.	2.3.771.	2.3.772.	2.3.773.	2.3.774.	2.3.775.	2.3.776.	2.3.777.	2.3.778.	2.3.779.	2.3.780.	2.3.781.	2.3.782.	2.3.783.	2.3.784.	2.3.785.	2.3.786.	2.3.787.	2.3.788.	2.3.789.	2.3.790.	2.3.791.	2.3.792.	2.3.793.	2.3.794.	2.3.795.	2.3.796.	2.3.797.	2.3.798.	2.3.799.	2.3.800.	2.3.801.	2.3.802.	2.3.803.	2.3.804.	2.3.805.	2.3.806.	2.3.807.	2.3.808.	2.3.809.	2.3.810.	2.3.811.	2.3.812.	2.3.813.	2.3.814.	2.3.815.	2.3.816.	2.3.817.	2.3.818.	2.3.819.	2.3.820.	2.3.821.	2.3.822.	2.3.823.	2.3.824.	2.3.825.	2.3.826.	2.3.827.	2.3.828.	2.3.829.	2.3.830.	2.3.831.	2.3.832.	2.3.833.	2.3.834.	2.3.835.	2.3.836.	2.3.837.	2.3.838.	2.3.839.	2.3.840.	2.3.841.	2.3.842.	2.3.843.	2.3.844.	2.3.845.	2.3.846.	2.3.847.	2.3.848.	2.3.849.	2.3.850.	2.3.851.	2.3.852.	2.3.853.	2.3.854.	2.3.855.	2.3.856.	2.3.857.	2.3.858.	2.3.859.	2.3.860.	2.3.861.	2.3.862.	2.3.863.	2.3.864.	2.3.865.	2.3.866.	2.3.867.	2.3.868.	2.3.869.	2.3.870.	2.3.871.	2.3.872.	2.3.873.	2.3.874.	2.3.875.	2.3.876.	2.3.877.	2.3.878.	2.3.879.	2.3.880.	2.3.881.	2.3.882.	2.3.883.	2.3.884.	2.3.885.	2.3.886.	2.3.887.	2.3.888.	2.3.889.	2.3.890.	2.3.891.	2.3.892.	2.3.893.	2.3.894.	2.3.895.	2.3.896.	2.3.897.	2.3.898.	2.3.899.	2.3.900.	2.3.901.	2.3.902.	2.3.903.	2.3.904.	2.3.905.	2.3.906.	2.3.907.	2.3.908.	2.3.909.	2.3.910.	2.3.911.	2.3.912.	2.3.913.	2.3.914.	2.3.915.	2.3.916.	2.3.917.	2.3.918.	2.3.919.	2.3.920.	2.3.921.	2.3.922.	2.3.923.	2.3.924.	2.3.925.	2.3.926.	2.3.927.	2.3.928.	2.3.929.	2.3.930.	2.3.931.	2.3.932.	2.3.933.	2.3.934.	2.3.935.	2.3.936.	2.3.937.	2.3.938.	2.3.939.	2.3.940.	2.3.941.	2.3.942.	2.3.943.	2.3.944.	2.3.945.	2.3.946.	2.3.947.	2.3.948.	2.3.949.	2.3.950.	2.3.951.	2.3.952.	2.3.953.	2.3.954.	2.3.955.	2.3.956.	2.3.957.	2.3.958.	2.3.959.	2.3.960.	2.3.961.	2.3.962.	2.3.963.	2.3.964.	2.3.965.	2.3.966.	2.3.967.	2.3.968.	2.3.969.	2.3.970.	2.3.971.	2.3.972.	2.3.973.	2.3.974.	2.3.975.	2.3.976.	2.3.977.	2.3.978.	2.3.979.	2.3.980.	2.3.981.	2.3.982.	2.3.983.	2.3.984.	2.3.985.	2.3.986.	2.3.987.	2.3.988.	2.3.989.	2.3.990.	2.3.991.	2.3.992.	2.3.993.	2.3.994.	2.3.995.	2.3.996.	2.3.997.	2.3.998.	2.3.999.	2.3.1000.
---	--------	--------	--------	--------	--------	--------	--------	--------	--------	---------	---------	---------	---------	---------	---------	---------	---------	---------	---------	---------	---------	---------	---------	---------	---------	---------	---------	---------	---------	---------	---------	---------	---------	---------	---------	---------	---------	---------	---------	---------	---------	---------	---------	---------	---------	---------	---------	---------	---------	---------	---------	---------	---------	---------	---------	---------	---------	---------	---------	---------	---------	---------	---------	---------	---------	---------	---------	---------	---------	---------	---------	---------	---------	---------	---------	---------	---------	---------	---------	---------	---------	---------	---------	---------	---------	---------	---------	---------	---------	---------	---------	---------	---------	---------	---------	---------	---------	---------	---------	----------	----------	----------	----------	----------	----------	----------	----------	----------	----------	----------	----------	----------	----------	----------	----------	----------	----------	----------	----------	----------	----------	----------	----------	----------	----------	----------	----------	----------	----------	----------	----------	----------	----------	----------	----------	----------	----------	----------	----------	----------	----------	----------	----------	----------	----------	----------	----------	----------	----------	----------	----------	----------	----------	----------	----------	----------	----------	----------	----------	----------	----------	----------	----------	----------	----------	----------	----------	----------	----------	----------	----------	----------	----------	----------	----------	----------	----------	----------	----------	----------	----------	----------	----------	----------	----------	----------	----------	----------	----------	----------	----------	----------	----------	----------	----------	----------	----------	----------	----------	----------	----------	----------	----------	----------	----------	----------	----------	----------	----------	----------	----------	----------	----------	----------	----------	----------	----------	----------	----------	----------	----------	----------	----------	----------	----------	----------	----------	----------	----------	----------	----------	----------	----------	----------	----------	----------	----------	----------	----------	----------	----------	----------	----------	----------	----------	----------	----------	----------	----------	----------	----------	----------	----------	----------	----------	----------	----------	----------	----------	----------	----------	----------	----------	----------	----------	----------	----------	----------	----------	----------	----------	----------	----------	----------	----------	----------	----------	----------	----------	----------	----------	----------	----------	----------	----------	----------	----------	----------	----------	----------	----------	----------	----------	----------	----------	----------	----------	----------	----------	----------	----------	----------	----------	----------	----------	----------	----------	----------	----------	----------	----------	----------	----------	----------	----------	----------	----------	----------	----------	----------	----------	----------	----------	----------	----------	----------	----------	----------	----------	----------	----------	----------	----------	----------	----------	----------	----------	----------	----------	----------	----------	----------	----------	----------	----------	----------	----------	----------	----------	----------	----------	----------	----------	----------	----------	----------	----------	----------	----------	----------	----------	----------	----------	----------	----------	----------	----------	----------	----------	----------	----------	----------	----------	----------	----------	----------	----------	----------	----------	----------	----------	----------	----------	----------	----------	----------	----------	----------	----------	----------	----------	----------	----------	----------	----------	----------	----------	----------	----------	----------	----------	----------	----------	----------	----------	----------	----------	----------	----------	----------	----------	----------	----------	----------	----------	----------	----------	----------	----------	----------	----------	----------	----------	----------	----------	----------	----------	----------	----------	----------	----------	----------	----------	----------	----------	----------	----------	----------	----------	----------	----------	----------	----------	----------	----------	----------	----------	----------	----------	----------	----------	----------	----------	----------	----------	----------	----------	----------	----------	----------	----------	----------	----------	----------	----------	----------	----------	----------	----------	----------	----------	----------	----------	----------	----------	----------	----------	----------	----------	----------	----------	----------	----------	----------	----------	----------	----------	----------	----------	----------	----------	----------	----------	----------	----------	----------	----------	----------	----------	----------	----------	----------	----------	----------	----------	----------	----------	----------	----------	----------	----------	----------	----------	----------	----------	----------	----------	----------	----------	----------	----------	----------	----------	----------	----------	----------	----------	----------	----------	----------	----------	----------	----------	----------	----------	----------	----------	----------	----------	----------	----------	----------	----------	----------	----------	----------	----------	----------	----------	----------	----------	----------	----------	----------	----------	----------	----------	----------	----------	----------	----------	----------	----------	----------	----------	----------	----------	----------	----------	----------	----------	----------	----------	----------	----------	----------	----------	----------	----------	----------	----------	----------	----------	----------	----------	----------	----------	----------	----------	----------	----------	----------	----------	----------	----------	----------	----------	----------	----------	----------	----------	----------	----------	----------	----------	----------	----------	----------	----------	----------	----------	----------	----------	----------	----------	----------	----------	----------	----------	----------	----------	----------	----------	----------	----------	----------	----------	----------	----------	----------	----------	----------	----------	----------	----------	----------	----------	----------	----------	----------	----------	----------	----------	----------	----------	----------	----------	----------	----------	----------	----------	----------	----------	----------	----------	----------	----------	----------	----------	----------	----------	----------	----------	----------	----------	----------	----------	----------	----------	----------	----------	----------	----------	----------	----------	----------	----------	----------	----------	----------	----------	----------	----------	----------	----------	----------	----------	----------	----------	----------	----------	----------	----------	----------	----------	----------	----------	----------	----------	----------	----------	----------	----------	----------	----------	----------	----------	----------	----------	----------	----------	----------	----------	----------	----------	----------	----------	----------	----------	----------	----------	----------	----------	----------	----------	----------	----------	----------	----------	----------	----------	----------	----------	----------	----------	----------	----------	----------	----------	----------	----------	----------	----------	----------	----------	----------	----------	----------	----------	----------	----------	----------	----------	----------	----------	----------	----------	----------	----------	----------	----------	----------	----------	----------	----------	----------	----------	----------	----------	----------	----------	----------	----------	----------	----------	----------	----------	----------	----------	----------	----------	----------	----------	----------	----------	----------	----------	----------	----------	----------	----------	----------	----------	----------	----------	----------	----------	----------	----------	----------	----------	----------	----------	----------	----------	----------	----------	----------	----------	----------	----------	----------	----------	----------	----------	----------	----------	----------	----------	----------	----------	----------	----------	----------	----------	----------	----------	----------	----------	----------	----------	----------	----------	----------	----------	----------	----------	----------	----------	----------	----------	----------	----------	----------	----------	----------	----------	----------	----------	----------	----------	----------	----------	----------	----------	----------	----------	----------	----------	----------	----------	----------	----------	----------	----------	----------	----------	----------	----------	----------	----------	----------	----------	----------	----------	----------	----------	----------	----------	----------	----------	----------	----------	----------	----------	----------	----------	----------	----------	----------	----------	----------	----------	----------	----------	----------	----------	----------	----------	----------	----------	----------	----------	----------	----------	----------	----------	----------	----------	----------	----------	----------	----------	----------	----------	----------	----------	----------	----------	----------	----------	----------	----------	----------	----------	----------	----------	----------	----------	----------	----------	----------	----------	----------	----------	----------	----------	----------	----------	----------	----------	----------	----------	----------	----------	----------	----------	----------	----------	----------	----------	----------	----------	----------	----------	----------	----------	----------	----------	----------	----------	----------	----------	----------	----------	----------	----------	----------	----------	----------	----------	----------	----------	----------	----------	----------	----------	----------	----------	----------	----------	----------	----------	----------	----------	----------	----------	----------	----------	----------	----------	----------	----------	----------	----------	----------	----------	----------	----------	-----------

[illegible]



[illegible][illegible]



148.	534. 535. 536.	Lielāzīte Dzinis Lielāzīte Ota Lielāzīte Magdāna	moša daktere mošsauls	grābo   Lietuvā "	162.	584. 585. 586. 587. 588.	Mākslāzīte Dzinis Mākslāzīte Ota Mākslāzīte Terēze Mākslāzīte Jucis Mākslāzīte Aldona	moša daktere sūnas daktere	grābo   Lietuvā "
149.	537. 538.	Lukošs Alga Lukošs Vija	brois brois	grābo   Lietuvā "	163.	589. 590. 591.	Mākslāzīte Dzinis Mākslāzīte Ota Mākslāzīte Kaza	levis moša sūnas	grābo   Lietuvā "
150.	539. 540.	Mačs Jons Mačs Konstanca	vyras žnons	grābo   Lietuvā "	164.	592. 593. 594.	Mākslāzīte Bronis Mākslāzīte Marija Mākslāzīte Kazimirs	levis moša sūnas	grābo   Lietuvā "
151.	541. 542. 543.	Maljoni Maljoni Magdāna Maljoni Lāda	levis moša daktere	grābo   Lietuvā "	165.	595. 596. 597. 598. 599. 600.	Mākslāzīte Jucis Mākslāzīte Ota Mākslāzīte Jucis Mākslāzīte Jucis Mākslāzīte Jucis Mākslāzīte Jucis	levis moša sūnas sūnas daktere daktere	grābo   Lietuvā "
152.	544. 545.	Maljoni Maljoni Dzinis	moša daktere	grābo   Lietuvā "	166.	601. 602. 603. 604. 605. 606. 607.	Mākslāzīte Jucis Mākslāzīte Ota Mākslāzīte Jucis Mākslāzīte Jucis Mākslāzīte Jucis Mākslāzīte Jucis	levis moša sūnas sūnas daktere daktere	grābo   Lietuvā "
153.	546. 547. 548.	Maljoni Maljoni Elza Maljoni Genē	levis moša daktere	grābo   Lietuvā "	167.	608. 609. 610. 611.	Mākslāzīte Jucis Mākslāzīte Ota Mākslāzīte Jucis Mākslāzīte Jucis	levis moša sūnas sūnas	grābo   Lietuvā "
154.	549. 550. 551. 552. 553.	Maljoni Maljoni Dzinis Maljoni Ota Maljoni Magdāna Maljoni Lāda	levis moša daktere daktere	grābo   Lietuvā "	168.	612. 613. 614. 615.	Mākslāzīte Jucis Mākslāzīte Ota Mākslāzīte Jucis Mākslāzīte Jucis	levis moša sūnas sūnas	grābo   Lietuvā "
155.	554. 555. 556.	Maljoni Maljoni Elza Maljoni Sasē	levis moša daktere	grābo   Lietuvā "	169.	616. 617.	Mākslāzīte Jucis Mākslāzīte Ota	levis moša	grābo   Lietuvā "
156.	557. 558. 559. 560. 561. 562. 563.	Maljoni Maljoni Dzinis Maljoni Ota Maljoni Magdāna Maljoni Lāda Maljoni Genē	levis moša daktere daktere	grābo   Lietuvā "	170.	618. 619. 620.	Mākslāzīte Jucis Mākslāzīte Ota Mākslāzīte Jucis	levis moša sūnas	grābo   Lietuvā "
157.	564. 565. 566. 567. 568.	Maljoni Maljoni Dzinis Maljoni Ota Maljoni Magdāna Maljoni Lāda	levis moša daktere daktere	grābo   Lietuvā "	171.	621. 622.	Mākslāzīte Jucis Mākslāzīte Ota	levis moša	grābo   Lietuvā "
158.	569. 570. 571.	Maljoni Maljoni Dzinis Maljoni Ota	levis moša daktere	grābo   Lietuvā "	172.	623. 624.	Mākslāzīte Jucis Mākslāzīte Ota	levis moša	grābo   Lietuvā "
159.	572. 573.	Maljoni Maljoni Dzinis	levis moša	grābo   Lietuvā "	173.	625. 626. 627.	Mākslāzīte Jucis Mākslāzīte Ota Mākslāzīte Jucis	levis moša sūnas	grābo   Lietuvā "
160.	574. 575. 576. 577. 578.	Maljoni Maljoni Dzinis Maljoni Ota Maljoni Magdāna Maljoni Lāda	levis moša daktere daktere	grābo   Lietuvā "	174.	628. 629. 630.	Mākslāzīte Jucis Mākslāzīte Ota Mākslāzīte Jucis	levis moša sūnas	grābo   Lietuvā "
161.	579. 580. 581. 582.	Maljoni Maljoni Dzinis Maljoni Ota Maljoni Magdāna	levis moša daktere daktere	grābo   Lietuvā "					

162.	601. 602. 603. 604. 605. 606. 607.	Mākslāzīte Jucis Mākslāzīte Ota Mākslāzīte Jucis Mākslāzīte Jucis Mākslāzīte Jucis Mākslāzīte Jucis	moša daktere sūnas sūnas daktere daktere	grābo   Lietuvā "
163.	608. 609. 610. 611.	Mākslāzīte Jucis Mākslāzīte Ota Mākslāzīte Jucis Mākslāzīte Jucis	levis moša sūnas sūnas	grābo   Lietuvā "
164.	612. 613. 614. 615.	Mākslāzīte Jucis Mākslāzīte Ota Mākslāzīte Jucis Mākslāzīte Jucis	levis moša sūnas sūnas	grābo   Lietuvā "
165.	616. 617. 618. 619. 620.	Mākslāzīte Jucis Mākslāzīte Ota Mākslāzīte Jucis Mākslāzīte Jucis	levis moša sūnas sūnas	grābo   Lietuvā "
166.	621. 622. 623. 624.	Mākslāzīte Jucis Mākslāzīte Ota Mākslāzīte Jucis Mākslāzīte Jucis	levis moša sūnas sūnas	grābo   Lietuvā "
167.	625. 626. 627. 628.	Mākslāzīte Jucis Mākslāzīte Ota Mākslāzīte Jucis Mākslāzīte Jucis	levis moša sūnas sūnas	grābo   Lietuvā "
168.	629. 630.	Mākslāzīte Jucis Mākslāzīte Ota	levis moša	grābo   Lietuvā "
169.	631. 632. 633. 634.	Mākslāzīte Jucis Mākslāzīte Ota Mākslāzīte Jucis Mākslāzīte Jucis	levis moša sūnas sūnas	grābo   Lietuvā "
170.	635. 636. 637. 638.	Mākslāzīte Jucis Mākslāzīte Ota Mākslāzīte Jucis Mākslāzīte Jucis	levis moša sūnas sūnas	grābo   Lietuvā "
171.	639. 640. 641. 642.	Mākslāzīte Jucis Mākslāzīte Ota Mākslāzīte Jucis Mākslāzīte Jucis	levis moša sūnas sūnas	grābo   Lietuvā "
172.	643. 644. 645. 646.	Mākslāzīte Jucis Mākslāzīte Ota Mākslāzīte Jucis Mākslāzīte Jucis	levis moša sūnas sūnas	grābo   Lietuvā "
173.	647. 648. 649. 650.	Mākslāzīte Jucis Mākslāzīte Ota Mākslāzīte Jucis Mākslāzīte Jucis	levis moša sūnas sūnas	grābo   Lietuvā "
174.	651. 652. 653. 654.	Mākslāzīte Jucis Mākslāzīte Ota Mākslāzīte Jucis Mākslāzīte Jucis	levis moša sūnas sūnas	grābo   Lietuvā "



№	Personas nosaukums	Attiecīgā dzimība	Personas dzimšanas vieta
175.	632. Pabūksis Jāzeps 633. Pabūksis Jāzeps 634. Pabūksis Jāzeps	močiņa sūns dabā	grāis (Lietuvā) grāis (Lietuvā) grāis (Lietuvā)
176.	635. Pabūksis Jāzeps 636. Pabūksis Jāzeps 637. Pabūksis Jāzeps	močiņa sūns dabā	grāis (Lietuvā) grāis (Lietuvā) grāis (Lietuvā)
177.	638. Pabūksis Jāzeps 639. Pabūksis Jāzeps 640. Pabūksis Jāzeps 641. Pabūksis Jāzeps 642. Pabūksis Jāzeps	močiņa sūns dabā sūns sūns	grāis (Lietuvā) grāis (Lietuvā) grāis (Lietuvā) grāis (Lietuvā) grāis (Lietuvā)
178.	643. Pabūksis Jāzeps 644. Pabūksis Jāzeps 645. Pabūksis Jāzeps 646. Pabūksis Jāzeps	močiņa sūns dabā sūns	grāis (Lietuvā) grāis (Lietuvā) grāis (Lietuvā) grāis (Lietuvā)
179.	647. Pabūksis Jāzeps 648. Pabūksis Jāzeps 649. Pabūksis Jāzeps 650. Pabūksis Jāzeps	močiņa sūns dabā sūns	grāis (Lietuvā) grāis (Lietuvā) grāis (Lietuvā) grāis (Lietuvā)
180.	651. Pabūksis Jāzeps 652. Pabūksis Jāzeps 653. Pabūksis Jāzeps 654. Pabūksis Jāzeps	močiņa sūns dabā sūns	grāis (Lietuvā) grāis (Lietuvā) grāis (Lietuvā) grāis (Lietuvā)
181.	655. Pabūksis Jāzeps 656. Pabūksis Jāzeps 657. Pabūksis Jāzeps 658. Pabūksis Jāzeps	močiņa sūns dabā sūns	grāis (Lietuvā) grāis (Lietuvā) grāis (Lietuvā) grāis (Lietuvā)
182.	659. Pabūksis Jāzeps 660. Pabūksis Jāzeps 661. Pabūksis Jāzeps 662. Pabūksis Jāzeps 663. Pabūksis Jāzeps	močiņa sūns dabā sūns dabā	grāis (Lietuvā) grāis (Lietuvā) grāis (Lietuvā) grāis (Lietuvā) grāis (Lietuvā)
183.	664. Pabūksis Jāzeps 665. Pabūksis Jāzeps 666. Pabūksis Jāzeps 667. Pabūksis Jāzeps	močiņa sūns dabā sūns	grāis (Lietuvā) grāis (Lietuvā) grāis (Lietuvā) grāis (Lietuvā)
184.	668. Pabūksis Jāzeps 669. Pabūksis Jāzeps 670. Pabūksis Jāzeps	močiņa sūns dabā	grāis (Lietuvā) grāis (Lietuvā) grāis (Lietuvā)
185.	671. Pabūksis Jāzeps 672. Pabūksis Jāzeps 673. Pabūksis Jāzeps 674. Pabūksis Jāzeps 675. Pabūksis Jāzeps	močiņa sūns dabā sūns dabā	grāis (Lietuvā) grāis (Lietuvā) grāis (Lietuvā) grāis (Lietuvā) grāis (Lietuvā)
186.	676. Pabūksis Jāzeps 677. Pabūksis Jāzeps 678. Pabūksis Jāzeps 679. Pabūksis Jāzeps 680. Pabūksis Jāzeps	močiņa sūns dabā sūns dabā	grāis (Lietuvā) grāis (Lietuvā) grāis (Lietuvā) grāis (Lietuvā) grāis (Lietuvā)

№	Personas nosaukums	Attiecīgā dzimība	Personas dzimšanas vieta
190.	684. Pabūksis Jāzeps 685. Pabūksis Jāzeps	močiņa sūns	grāis (Lietuvā) grāis (Lietuvā)
191.	686. Pabūksis Jāzeps 687. Pabūksis Jāzeps 688. Pabūksis Jāzeps 689. Pabūksis Jāzeps	močiņa sūns dabā sūns	grāis (Lietuvā) grāis (Lietuvā) grāis (Lietuvā) grāis (Lietuvā)
192.	690. Pabūksis Jāzeps 691. Pabūksis Jāzeps 692. Pabūksis Jāzeps 693. Pabūksis Jāzeps 694. Pabūksis Jāzeps 695. Pabūksis Jāzeps 696. Pabūksis Jāzeps	močiņa sūns dabā sūns dabā sūns dabā	grāis (Lietuvā) grāis (Lietuvā) grāis (Lietuvā) grāis (Lietuvā) grāis (Lietuvā) grāis (Lietuvā) grāis (Lietuvā)
193.	697. Pabūksis Jāzeps 698. Pabūksis Jāzeps 699. Pabūksis Jāzeps 700. Pabūksis Jāzeps	močiņa sūns dabā sūns	grāis (Lietuvā) grāis (Lietuvā) grāis (Lietuvā) grāis (Lietuvā)
195.	701. Pabūksis Jāzeps 702. Pabūksis Jāzeps 703. Pabūksis Jāzeps	močiņa sūns dabā	grāis (Lietuvā) grāis (Lietuvā) grāis (Lietuvā)
196.	704. Pabūksis Jāzeps 705. Pabūksis Jāzeps 706. Pabūksis Jāzeps 707. Pabūksis Jāzeps 708. Pabūksis Jāzeps 709. Pabūksis Jāzeps 710. Pabūksis Jāzeps	močiņa sūns dabā sūns dabā sūns dabā	grāis (Lietuvā) grāis (Lietuvā) grāis (Lietuvā) grāis (Lietuvā) grāis (Lietuvā) grāis (Lietuvā) grāis (Lietuvā)
197.	711. Pabūksis Jāzeps 712. Pabūksis Jāzeps 713. Pabūksis Jāzeps 714. Pabūksis Jāzeps 715. Pabūksis Jāzeps	močiņa sūns dabā sūns dabā	grāis (Lietuvā) grāis (Lietuvā) grāis (Lietuvā) grāis (Lietuvā) grāis (Lietuvā)
198.	716. Pabūksis Jāzeps 717. Pabūksis Jāzeps 718. Pabūksis Jāzeps 719. Pabūksis Jāzeps 720. Pabūksis Jāzeps 721. Pabūksis Jāzeps	močiņa sūns dabā sūns dabā sūns	grāis (Lietuvā) grāis (Lietuvā) grāis (Lietuvā) grāis (Lietuvā) grāis (Lietuvā) grāis (Lietuvā)
199.	722. Pabūksis Jāzeps 723. Pabūksis Jāzeps 724. Pabūksis Jāzeps 725. Pabūksis Jāzeps 726. Pabūksis Jāzeps 727. Pabūksis Jāzeps 728. Pabūksis Jāzeps 729. Pabūksis Jāzeps	močiņa sūns dabā sūns dabā sūns dabā sūns	grāis (Lietuvā) grāis (Lietuvā) grāis (Lietuvā) grāis (Lietuvā) grāis (Lietuvā) grāis (Lietuvā) grāis (Lietuvā) grāis (Lietuvā)



[illegible]



225.	833. 834. 835.	Starkevičius Gedas	tėvas mėtinė sūnus	grįžo į Lietuvą (atvažavo iš lagerio)
226.	840.	Starinulis Juozas	tėvas	"
	841.	Starinulėnė Zofija	mėtinė	"
	842.	Starinulėnė Monika	dukė	"
	843.	Starinulis Juozas	sūnus	"
	844.	Starinulis Vincas	sūnus	"
227.	845.	Starinulėnė Abina	dukė	"
	846.	Starkevičius Jonas	tėvas	mirė Maklakove
	847.	Starkevičienė Marcelė	mėtinė	grįžo į Lietuvą
	848.	Starkevičius Vytautas	sūnus	"(atvažavo iš lagerio)"
	849.	Starkevičius Algis	sūnus	"
228.	850.	Starkevičiūtė Genovaitė	dukė	"
	851.	Stokius Juozas	vyras	grįžo į Lietuvą
	852.	Stokiuvičienė Uršulė	žmona	"
	853.	Šalaševičius Pijus	tėvas	mirė Maklakove
	854.	Šalaševičius Juozas	sūnus	grįžo į Lietuvą
229.	855.	Šalaševičius Pijus	sūnus	"
	856.	Šalaševičienė Ona	mėtinė	"
	857.	Šalaševičius Vladas	vaikalis	"
	858.	Šalaševičiūtė Vida	vaikaitė	"
	859.	Šalaševičiūtė Beata	vaikaitė	"
230.	860.	Šalkas	tėvas	grįžo į Lietuvą
	861.	Šalkienė	mėtinė	"
	862.	Šalkas Povilas	sūnus	"
	863.	Šalkas	sūnus	"
	864.	Šalkauskas Juozas	tėvas	grįžo į Lietuvą
231.	865.	Šalkauskienė	mėtinė	"
	866.	Šalkauskas Juozas	sūnus	"
	867.	Šeškevičienė	mėtinė	grįžo į Lietuvą
	868.	Šeškevičius Vladas	sūnus	"
	869.	Šeškevičius Vincas	sūnus	"
232.	870.	Šeškevičiūtė Abina	dukė	"
	871.	Šeškevičius Viktoras	sūnus	"
	872.	Šeškevičiūtė Danutė	dukė	"
	873.	Šeškevičiūtė	dukė	"
	874.	Šivinskis Vincas	tėvas	grįžo į Lietuvą
233.	875.	Šivinskienė Izabelė	mėtinė	"
	876.	Šivinskis Juozas	sūnus	"
	877.	Šivinskaitė Elena	dukė	"
	878.	Šivinskaitė Rūta	dukė	"
	879.	Šivinskis Juozas	vyras	grįžo į Lietuvą
234.	880.	Šivinskienė	žmona	"
	881.	Šlekinė Marija	Agotos tėvas	grįžo į Lietuvą
	882.	Šnauksys	dukė	mirė Maklakove
	883.	Šnupūrienė Agota	dukė	grįžo į Lietuvą
	884.	Šnupūnas Antanas	vaikalis	"
237.	885.	Štratinienė	mėtinė	grįžo į Lietuvą
	886.	Štratinis Selestinas	sūnus	"
	887.	Štratinulė Jūrina	dukė	"

238.	889. 890.	Šušpūdienė Virginija Šušpūla Gediminas	dukė sūnus	grįžo į Lietuvą
239.	891.	Šušpūkas Kazys	tėvas	"
	892.	Šušpūkienė Marija	mėtinė	"
	893.	Šušpūkas Vladas	sūnus	"
	894.	Šumakarėnė Magdalena	mėtinė	mirė Maklakove
	895.	Šumakarytė Abina	dukė	grįžo į Lietuvą
240.	896.	Šumakarėnė Julija	mėtinė	"
	897.	Tamošūnas Alfonsas	tėvas	grįžo į Lietuvą
	898.	Tamošūnienė	mėtinė	"
	899.	Tamošūnaitė Birutė	dukė	"
	900.	Tamošūnaitė Vilija	dukė	"
242.	901.	Tamulaitis	tėvas	mirė Maklakove
	902.	Tamulaitienė	mėtinė	liko gyventi Maklakove
	903.	Tamulaitytė Ancelė	dukė	žono Maklakove mirties atvežti
	904.	Tamulaitis Juozas	sūnus	"
	905.	Tamulaitis Leonardas	sūnus	grįžo į Lietuvą
243.	906.	Tamulaitytė Levutė	dukė	"
	907.	Ukrakis Vincas	tėvas	sužuvo 8 ligos ir mirtis (Ukrakis)
	908.	Ukrakienė Ieva	mėtinė	grįžo į Lietuvą (8 Maklakove perleisti)
	909.	Ukrakaitė Ancelė	dukė	"
	910.	Ukrakaitė Marija	dukė	"
244.	911.	Ukrakis Vytautas	sūnus	"
	912.	Ukrakaitė Ona	dukė	"(atvažavo iš lagerio)"
	913.	Urbašis Andrius	tėvas	grįžo į Lietuvą
	914.	Urbašienė Ona	mėtinė	"
	915.	Urbašis Juozas	sūnus	mirė Maklakove
245.	916.	Urbaševičienė Adelė	mėtinė	grįžo į Lietuvą
	917.	Urbaševičiūtė Beata	dukė	"
	918.	Urbaševičiūtė Ona	dukė	"
	919.	Urbonienė Marija	mėtinė	grįžo į Lietuvą
	920.	Urbonas Romas	sūnus	"
246.	921.	Urbonienė	mėtinė	"
	922.	Užara Jonas	brolis	grįžo į Lietuvą (8 Maklakove perleisti)
	923.	Užaraitė Marija	sūnus	"
	924.	Vačiūnas	vyras	grįžo į Lietuvą
	925.	Vačiūnienė	žmona	"
248.	926.	Edukevičius Jonas	vaikaitės brolis	"(atvažavo iš lagerio)"
	927.	Vaišienė	mėtinė	grįžo į Lietuvą
	928.	Vaišys Abinas	sūnus	"
	929.	Vaišys Viktoras	sūnus	"
	930.	Vaišys Antanas	sūnus	"
249.	931.	Vaišytė Magdalena	dukė	"
	932.	Vaišytė Ona	dukė	"
	933.	Vaičiūnienė	mėtinė	grįžo į Lietuvą (8 Maklakove perleisti)
	934.	Vaičiūnaitė Ancelė	dukė	"
	937.	Vaičiūnas Klemensas	vyras	grįžo į Lietuvą
251.	938.	Vaičiūnaitė Liada	žmona	"
	939.	Banionienė	Laudos mairė	"



253.	254.	255.	256.	257.	258.	259.	260.	261.	262.	263.	264.	265.
941. Viktoras Vitas	942. Valdas Vitas	943. Valdas Vitas	944. Valdas Vitas	945. Valdas Vitas	946. Valdas Vitas	947. Valdas Vitas	948. Valdas Vitas	949. Valdas Vitas	950. Valdas Vitas	951. Valdas Vitas	952. Valdas Vitas	953. Valdas Vitas
954. Valdas Vitas	955. Valdas Vitas	956. Valdas Vitas	957. Valdas Vitas	958. Valdas Vitas	959. Valdas Vitas	960. Valdas Vitas	961. Valdas Vitas	962. Valdas Vitas	963. Valdas Vitas	964. Valdas Vitas	965. Valdas Vitas	966. Valdas Vitas
967. Valdas Vitas	968. Valdas Vitas	969. Valdas Vitas	970. Valdas Vitas	971. Valdas Vitas	972. Valdas Vitas	973. Valdas Vitas	974. Valdas Vitas	975. Valdas Vitas	976. Valdas Vitas	977. Valdas Vitas	978. Valdas Vitas	979. Valdas Vitas
980. Valdas Vitas	981. Valdas Vitas	982. Valdas Vitas	983. Valdas Vitas	984. Valdas Vitas	985. Valdas Vitas	986. Valdas Vitas	987. Valdas Vitas	988. Valdas Vitas	989. Valdas Vitas	990. Valdas Vitas	991. Valdas Vitas	992. Valdas Vitas
993. Valdas Vitas	994. Valdas Vitas	995. Valdas Vitas	996. Valdas Vitas	997. Valdas Vitas	998. Valdas Vitas	999. Valdas Vitas	1000. Valdas Vitas	1001. Valdas Vitas	1002. Valdas Vitas	1003. Valdas Vitas	1004. Valdas Vitas	1005. Valdas Vitas
1006. Valdas Vitas	1007. Valdas Vitas	1008. Valdas Vitas	1009. Valdas Vitas	1010. Valdas Vitas	1011. Valdas Vitas	1012. Valdas Vitas	1013. Valdas Vitas	1014. Valdas Vitas	1015. Valdas Vitas	1016. Valdas Vitas	1017. Valdas Vitas	1018. Valdas Vitas
1019. Valdas Vitas	1020. Valdas Vitas	1021. Valdas Vitas	1022. Valdas Vitas	1023. Valdas Vitas	1024. Valdas Vitas	1025. Valdas Vitas	1026. Valdas Vitas	1027. Valdas Vitas	1028. Valdas Vitas	1029. Valdas Vitas	1030. Valdas Vitas	1031. Valdas Vitas
1032. Valdas Vitas	1033. Valdas Vitas	1034. Valdas Vitas	1035. Valdas Vitas	1036. Valdas Vitas	1037. Valdas Vitas	1038. Valdas Vitas	1039. Valdas Vitas	1040. Valdas Vitas	1041. Valdas Vitas	1042. Valdas Vitas	1043. Valdas Vitas	1044. Valdas Vitas
1045. Valdas Vitas	1046. Valdas Vitas	1047. Valdas Vitas	1048. Valdas Vitas	1049. Valdas Vitas	1050. Valdas Vitas	1051. Valdas Vitas	1052. Valdas Vitas	1053. Valdas Vitas	1054. Valdas Vitas	1055. Valdas Vitas	1056. Valdas Vitas	1057. Valdas Vitas
1058. Valdas Vitas	1059. Valdas Vitas	1060. Valdas Vitas	1061. Valdas Vitas	1062. Valdas Vitas	1063. Valdas Vitas	1064. Valdas Vitas	1065. Valdas Vitas	1066. Valdas Vitas	1067. Valdas Vitas	1068. Valdas Vitas	1069. Valdas Vitas	1070. Valdas Vitas
1071. Valdas Vitas	1072. Valdas Vitas	1073. Valdas Vitas	1074. Valdas Vitas	1075. Valdas Vitas	1076. Valdas Vitas	1077. Valdas Vitas	1078. Valdas Vitas	1079. Valdas Vitas	1080. Valdas Vitas	1081. Valdas Vitas	1082. Valdas Vitas	1083. Valdas Vitas
1084. Valdas Vitas	1085. Valdas Vitas	1086. Valdas Vitas	1087. Valdas Vitas	1088. Valdas Vitas	1089. Valdas Vitas	1090. Valdas Vitas	1091. Valdas Vitas	1092. Valdas Vitas	1093. Valdas Vitas	1094. Valdas Vitas	1095. Valdas Vitas	1096. Valdas Vitas
1097. Valdas Vitas	1098. Valdas Vitas	1099. Valdas Vitas	1100. Valdas Vitas	1101. Valdas Vitas	1102. Valdas Vitas	1103. Valdas Vitas	1104. Valdas Vitas	1105. Valdas Vitas	1106. Valdas Vitas	1107. Valdas Vitas	1108. Valdas Vitas	1109. Valdas Vitas
1110. Valdas Vitas	1111. Valdas Vitas	1112. Valdas Vitas	1113. Valdas Vitas	1114. Valdas Vitas	1115. Valdas Vitas	1116. Valdas Vitas	1117. Valdas Vitas	1118. Valdas Vitas	1119. Valdas Vitas	1120. Valdas Vitas	1121. Valdas Vitas	1122. Valdas Vitas
1123. Valdas Vitas	1124. Valdas Vitas	1125. Valdas Vitas	1126. Valdas Vitas	1127. Valdas Vitas	1128. Valdas Vitas	1129. Valdas Vitas	1130. Valdas Vitas	1131. Valdas Vitas	1132. Valdas Vitas	1133. Valdas Vitas	1134. Valdas Vitas	1135. Valdas Vitas
1136. Valdas Vitas	1137. Valdas Vitas	1138. Valdas Vitas	1139. Valdas Vitas	1140. Valdas Vitas	1141. Valdas Vitas	1142. Valdas Vitas	1143. Valdas Vitas	1144. Valdas Vitas	1145. Valdas Vitas	1146. Valdas Vitas	1147. Valdas Vitas	1148. Valdas Vitas
1149. Valdas Vitas	1150. Valdas Vitas	1151. Valdas Vitas	1152. Valdas Vitas	1153. Valdas Vitas	1154. Valdas Vitas	1155. Valdas Vitas	1156. Valdas Vitas	1157. Valdas Vitas	1158. Valdas Vitas	1159. Valdas Vitas	1160. Valdas Vitas	1161. Valdas Vitas
1162. Valdas Vitas	1163. Valdas Vitas	1164. Valdas Vitas	1165. Valdas Vitas	1166. Valdas Vitas	1167. Valdas Vitas	1168. Valdas Vitas	1169. Valdas Vitas	1170. Valdas Vitas	1171. Valdas Vitas	1172. Valdas Vitas	1173. Valdas Vitas	1174. Valdas Vitas
1175. Valdas Vitas	1176. Valdas Vitas	1177. Valdas Vitas	1178. Valdas Vitas	1179. Valdas Vitas	1180. Valdas Vitas	1181. Valdas Vitas	1182. Valdas Vitas	1183. Valdas Vitas	1184. Valdas Vitas	1185. Valdas Vitas	1186. Valdas Vitas	1187. Valdas Vitas
1188. Valdas Vitas	1189. Valdas Vitas	1190. Valdas Vitas	1191. Valdas Vitas	1192. Valdas Vitas	1193. Valdas Vitas	1194. Valdas Vitas	1195. Valdas Vitas	1196. Valdas Vitas	1197. Valdas Vitas	1198. Valdas Vitas	1199. Valdas Vitas	1200. Valdas Vitas

266.	267.	268.	269.	270.	271.
1006. Valdas Vitas	1007. Valdas Vitas	1008. Valdas Vitas	1009. Valdas Vitas	1010. Valdas Vitas	1011. Valdas Vitas
1012. Valdas Vitas	1013. Valdas Vitas	1014. Valdas Vitas	1015. Valdas Vitas	1016. Valdas Vitas	1017. Valdas Vitas
1018. Valdas Vitas	1019. Valdas Vitas	1020. Valdas Vitas	1021. Valdas Vitas	1022. Valdas Vitas	1023. Valdas Vitas
1024. Valdas Vitas	1025. Valdas Vitas	1026. Valdas Vitas	1027. Valdas Vitas	1028. Valdas Vitas	1029. Valdas Vitas
1030. Valdas Vitas	1031. Valdas Vitas	1032. Valdas Vitas	1033. Valdas Vitas	1034. Valdas Vitas	1035. Valdas Vitas
1036. Valdas Vitas	1037. Valdas Vitas	1038. Valdas Vitas	1039. Valdas Vitas	1040. Valdas Vitas	1041. Valdas Vitas
1042. Valdas Vitas	1043. Valdas Vitas	1044. Valdas Vitas	1045. Valdas Vitas	1046. Valdas Vitas	1047. Valdas Vitas
1048. Valdas Vitas	1049. Valdas Vitas	1050. Valdas Vitas	1051. Valdas Vitas	1052. Valdas Vitas	1053. Valdas Vitas
1054. Valdas Vitas	1055. Valdas Vitas	1056. Valdas Vitas	1057. Valdas Vitas	1058. Valdas Vitas	1059. Valdas Vitas
1060. Valdas Vitas	1061. Valdas Vitas	1062. Valdas Vitas	1063. Valdas Vitas	1064. Valdas Vitas	1065. Valdas Vitas
1066. Valdas Vitas	1067. Valdas Vitas	1068. Valdas Vitas	1069. Valdas Vitas	1070. Valdas Vitas	1071. Valdas Vitas
1072. Valdas Vitas	1073. Valdas Vitas	1074. Valdas Vitas	1075. Valdas Vitas	1076. Valdas Vitas	1077. Valdas Vitas
1078. Valdas Vitas	1079. Valdas Vitas	1080. Valdas Vitas	1081. Valdas Vitas	1082. Valdas Vitas	1083. Valdas Vitas
1084. Valdas Vitas	1085. Valdas Vitas	1086. Valdas Vitas	1087. Valdas Vitas	1088. Valdas Vitas	1089. Valdas Vitas
1090. Valdas Vitas	1091. Valdas Vitas	1092. Valdas Vitas	1093. Valdas Vitas	1094. Valdas Vitas	1095. Valdas Vitas
1096. Valdas Vitas	1097. Valdas Vitas	1098. Valdas Vitas	1099. Valdas Vitas	1100. Valdas Vitas	1101. Valdas Vitas
1102. Valdas Vitas	1103. Valdas Vitas	1104. Valdas Vitas	1105. Valdas Vitas	1106. Valdas Vitas	1107. Valdas Vitas
1108. Valdas Vitas	1109. Valdas Vitas	1110. Valdas Vitas	1111. Valdas Vitas	1112. Valdas Vitas	1113. Valdas Vitas
1114. Valdas Vitas	1115. Valdas Vitas	1116. Valdas Vitas	1117. Valdas Vitas	1118. Valdas Vitas	1119. Valdas Vitas
1120. Valdas Vitas	1121. Valdas Vitas	1122. Valdas Vitas	1123. Valdas Vitas	1124. Valdas Vitas	1125. Valdas Vitas
1126. Valdas Vitas	1127. Valdas Vitas	1128. Valdas Vitas	1129. Valdas Vitas	1130. Valdas Vitas	1131. Valdas Vitas
1132. Valdas Vitas	1133. Valdas Vitas	1134. Valdas Vitas	1135. Valdas Vitas	1136. Valdas Vitas	1137. Valdas Vitas
1138. Valdas Vitas	1139. Valdas Vitas	1140. Valdas Vitas	1141. Valdas Vitas	1142. Valdas Vitas	1143. Valdas Vitas
1144. Valdas Vitas	1145. Valdas Vitas	1146. Valdas Vitas	1147. Valdas Vitas	1148. Valdas Vitas	1149. Valdas Vitas
1150. Valdas Vitas	1151. Valdas Vitas	1152. Valdas Vitas	1153. Valdas Vitas	1154. Valdas Vitas	1155. Valdas Vitas
1156. Valdas Vitas	1157. Valdas Vitas	1158. Valdas Vitas	1159. Valdas Vitas	1160. Valdas Vitas	1161. Valdas Vitas
1162. Valdas Vitas	1163. Valdas Vitas	1164. Valdas Vitas	1165. Valdas Vitas	1166. Valdas Vitas	1167. Valdas Vitas
1168. Valdas Vitas	1169. Valdas Vitas	1170. Valdas Vitas	1171. Valdas Vitas	1172. Valdas Vitas	1173. Valdas Vitas
1174. Valdas Vitas	1175. Valdas Vitas	1176. Valdas Vitas	1177. Valdas Vitas	1178. Valdas Vitas	1179. Valdas Vitas
1180. Valdas Vitas	1181. Valdas Vitas	1182. Valdas Vitas	1183. Valdas Vitas	1184. Valdas Vitas	1185. Valdas Vitas
1186. Valdas Vitas	1187. Valdas Vitas	1188. Valdas Vitas	1189. Valdas Vitas	1190. Valdas Vitas	1191. Valdas Vitas
1192. Valdas Vitas	1193. Valdas Vitas	1194. Valdas Vitas	1195. Valdas Vitas	1196. Valdas Vitas	1197. Valdas Vitas
1198. Valdas Vitas	1199. Valdas Vitas	1200. Valdas Vitas	1201. Valdas Vitas	1202. Valdas Vitas	1203. Valdas Vitas

Iš Marijampolės ir Kazlų Rūdos geležinkelio stotyse sudaryto sąrašo apie 300 šeimų buvo apgyvendinta Krasnojarsko krašte, Jėniseisko rajone, Maklakovo gyvenvietėje. Tokiu būdu vietovė tapo viena iš didžiausių lietuvių-tremtinių kolonijų. Daugiau kaip 40 šeimų iš šios gyvenvietės buvo perkelti į Ust-Abakaną, apie 100 asmenų čia mirė arba žuvo.

Pateikiame Maklakovo gyvenvietės lietuvių tremtinių sąrašą, kurį sudarė buvę maklakoviečiai: Algirdas Bartuška, Alėsė Gaščiulytė-Klimavičienė, Juozas Belickas, Aldona Motuzaitė-Bungardienė, Algimantas Dapkūnas, Eugenija Sinkevičiūtė-Baziukienė, Vytautas Baziukas, Birutė Urbanavičiūtė-Varabiejienė, Ona Sendžikaitė-Voveraitienė, Bronislava Vizgirdienė ir kt. Jiems nuoširdžiai dėkojame.

Stebina tai, kad daug ką jie atsiminė, bet nemažai vardų ir pavardžių laikas nusinėšė užmarštin. Tikimės, kad buvusių tremtinių atžalos tuo susidomės ir kada nors giliau patyrinės.



воинскими работами, инженерно-техническим персоналом и служащими, а также оборудованием, транспортом, материалами. Не передавались лечный состав ИТЛ, ИТК, ПФЛ, лагерей военнопленных, лагерное имущество, подсобные хозяйства лагерей и колоний (за исключением рыбного хозяйства Каспийлага).

С момента организации начальником ГУАС НКВД СССР был военный инженер 1-го ранга В.Т. Федоров (пр. НКВД № 00328 от 27.03.41). 31 июля 1941 г. приказом НКВД № 00984 на эту должность был назначен старший майор госбезопасности Л.Б. Сафразьян, занимавший ее до передачи главка другой наркомат.

С.Кривенко

## 3 ✓ ГЛАВНОЕ УПРАВЛЕНИЕ «ЕНИСЕЙСТРОЙ» МВД

Главное управление МВД СССР по разведке и эксплуатации месторождений и строительству предприятий цветных и редких металлов в Красноярском крае — Енисейстрой — было организовано 16 апреля 1949 г. приказом МВД № 00349. Базировался главк в Красноярске. Для руководства его деятельностью в составе МВД СССР был организован Седьмой специальный отдел.

20 июля 1949 г. в составе Енисейстроя были созданы первые ИТ лагеря (пр. МВД № 00685) — ТАЕЖНОЕ ГОРНОПРОМЫШЛЕННОЕ УПР. И ИТП, ЮГО-ЗАПАДНОЕ ГОРНОПРОМЫШЛЕННОЕ УПР. И ИТП, КРАСНОЯРСКОЕ СТРОИТЕЛЬСТВО И ИТП. В апреле 1950 г. были организованы еще два лагера: ТУИМСКОЕ ГОРНОПРОМЫШЛЕННОЕ УПР. И ИТП (пр. МВД № 00232 от 06.04.50) и ВОСТОЧНО-СВИНЦОВОЕ РУДОУПРАВЛЕНИЕ И ИТП (пр. МВД № 00243 от 12.04.50). 18 апреля 1951 г. приказом МВД № 00193 было создано КРАСНОЯРСКОЕ УПР. СПЕЦИАЛЬНОГО СТРОИТЕЛЬСТВА И ИТП. 16 октября 1951 г. все эти лагеря, за исключением Восточно-свинцового, были включены в состав вновь организованного ИТП «ДС» Енисейстроя (пр. МВД № 00735). При этом все они, кроме Юго-Западного, получили статус лагерных отделений (Юго-западный ИТП был реорганизован в лагерное отделение приказом МВД № 01328 от 8 декабря 1952 г.). В 1952 г. изданы приказы, в соответствии с которыми организуются еще три лагеря Енисейстроя: ИТП И СТРОИТЕЛЬСТВО АКТОВРАКСКОГО КОМБИНАТА (пр. МВД № 0707 от 24.05.52), ИТП И СТРОИТЕЛЬСТВО ЖЕЛЕЗНОЙ ДОРОГИ КРАСНОЯРСК — ЕНИСЕЙСК (пр. МВД № 01281 от 21.11.52), УЛЕНСКОЕ ГОРНОПРОМЫШЛЕННОЕ УПР. И ИТП (пр. МВД № 00924 от 24.11.52). Фактически же все они до момента закрытия (пр. МЮ № 0038 от 29.04.53) не успели пройти стадию организации. Таким образом, всего в Енисейстрое формально было организовано десять ИТП.

Заключенные лагерей Енисейстрой занимались разработкой месторождений редких и цветных металлов, железорудных месторождений, добычей асбеста, слюды, строительных материалов, полевых и геологоразведочными работами, строительством и эксплуатацией горнорудных и металлургических предприятий, изыскательскими и научно-исследовательскими работами, промышленным, гражданским и железнодорожным строительством, лесозаготовками и деревообработкой. Лагерь гавка были сосредоточены в Красноярском крае.

102

в его лагеря переводились в подчинение ГУЛАГа МВУ СССР (пр. МВУ № 0114 от 02.04.53) ИТЛ «ДС» (переименованный 14 мая 1953 г. приказом МЮ № 0050 в ТАЕЖНЫЙ ИТЛ), в состав которого вошли лагерные подразделения ИТЛ № 0050 в ТАЕЖНЫЙ ИТЛ), в состав которого вошли лагерные подразделения расформированных лагерей Енисейской, продолжал обслуживать этот лагерь до своего закрытия 10 июля 1953 г. (пр. МЮ № 0114).

Численность заключенных в лагерях Енисейской составляла: 01.01.50 — 20 000, 01.01.51 — 13 430, 01.01.52 — 27 353, 01.01.53 — 16 035.

Начальником Енисейского все время его существования в составе МВД был генерал-майор А. А. Панюков.

С. Филиппов, С. Сигачев

4. ГЛАВНОЕ УПРАВЛЕНИЕ ЛАГЕРЕЙ ОГПУ-НКВД-МВД.

Управление лагерями ОГПУ (УЛАГ) организовано 25 апреля 1930 г. приказом ОГПУ № 130/63 во исполнение постановления СНК СССР от 7 апреля 1930 г. (СУ СССР 1930. № 22. С. 248). Статус главка управления получило в конце 1930—начале 1931 г. Первоначально на него было возложено руководство всеми лагерями ОГПУ СССР: СОЛОВЕЦКИМ, ВИШЕРСКИМ, СЕВЕРНЫМ (с подчинением ему УХТИНСКОЙ ЭКСПЕДИЦИИ ОГПУ), КАЗАКСТАНСКИМ, ДАЛЬНЕ-ВОСТОЧНЫМ, СИБИРСКИМ и СРЕДНЕАЗИАТСКИМ. С 23 мая 1930 г. приказом ОГПУ № 169/81 все ИТ лагеря были подчинены ПП ОГПУ по территориальности, однако фактически основные функции управления оставались за ГУЛАГом. Постановлением СНК № 130сс от 1 июля 1931 г. и приказом ОГПУ № 330/198 от 2 июня 1931 г. в ведение ГУЛАГа ОГПУ передана вся работа по спецпоселенцам включая их трудовое использование (Позднее Постановлением СНК № 775/146с от 20 апреля 1933 г. спецпоселенцы были преобразованы в трудовые поселения.)

При образовании НКВД СССР постановлением ЦИК от 10 июля 1934 г. и приказом НКВД № 001 от 11 июля 1934 г. ГУЛАГ передан в ведение этого наркомата. Через три месяца постановлением ЦИК СССР и СНК СССР от 27 октября 1934 г. и приказом НКВД № 00122 от 29 октября 1934 г. в ГУЛАГ НКВД были переданы исправительно-трудовые учреждения (ИТУ) НКЮ РСФСР и других союзных республик. Непосредственное руководство этими ИТУ возлагалось на территориальные органы; тем же приказом были организованы отделы мест заключения республиканских НКВД и областных (краевых) уНКВД (их дальнейшая история описана в IV: 1); для общего руководства в составе ГУЛАГа был образован Отдел мест заключения. Кроме того, ГУЛАГу было передано исполнение судебных приговоров в отношении лиц, осужденных к исправительно-трудовым работам без лишения свободы. Эта работа осуществлялась через бюро исправительно-трудовых отделов (БИТУ), подчинявшиеся территориальным НКВД-УНКВД.

Первое время по образованию НКВД СССР действовала структура управления ИТ лагерями, унаследованная от ОГПУ. Она была изменена приказом НКВД № 00169 от 8 мая 1935 г. БАЙКАЛО-АМУРСКИЙ, ДМИТРОВСКИЙ, УХТО-ПЕЧОРСКИЙ, ТЕМНИКОВСКИЙ и БЕЛОМОРО-БАЛТИЙСКИЙ ИТЛ перешли в непосредственное подчинение ГУЛАГу. Для руководства остальными ИТЛ соответствующие территориальные ОМЗ НКВД (УНКВД) были реорганизованы в отделы лагерей и мест заключения или, при нали-

103



мерно-строительного ин-та [4]. 2-х кирп. и силикатных з-дов [5]. Жилищное стр-во [6]. работа на ДОКЕ [7]. добыча нерудных строит. материалов [8]. стр-во корпуса для Томского кабельного з-да на договорных условиях [9]. з-д ЖБК [10]. подсобные с/х работы [11].

**Численность:** 15.05.53 — 16 702 [1]. Разд. 4. Л. 6]. 01.10.53 — 12 220 (2360 женщин) [12, Л. 31]. 01.01.54 — 10 904, 01.01.55 — 11 102<sup>2</sup>, 01.01.56 — 9307, 01.01.57 — 8909, 01.01.58 — 6884, 01.01.59 — 6197 (УРО); 01.01.60 — 3174 [13].

**Начальники:** и.о. нач. — п/п Клюшев А.П., с 14.05.53 — не ранее 08.09.53 [11]. Разд. 1. Л. 3об.; Разд. 4. Л. 27]. г/м инж.-тех. сл. Царевский М.М., с 10.04.54 по 11.04.56 [14, 15]; майор в/с Гудков В.П., с 11.04.56 по 18.09.57 [15, 16]; полк. в/с Малютин Ф.П., с 18.09.57 — не ранее 15.08.58 [16, 17. Л. 19]. з/н — кап. (майор) Гудков В.П., с 10.04.54 — ? [14].

**Архив:** ?

**Примечания:**

- <sup>1</sup> Скорее всего, переподчинение ГУЛАГу МВД произошло 24.03.55, когда Главлпромстрой был передан в МСМ [18]
- <sup>2</sup> Из них 193 женщины. По др. данным, 01.01.55 — 15 609 (из них 678 женщин) [11]. Разд. 3. Л. 2об. — 42об.]

**Источники:**

- 1. Пр. 0256 МВД от 24.06.59.
- 2. Пр. 00327 МВД от 01.08.55.
- 3. Пр. 0418 МВД от 26.07.54.
- 4. Пр. 356 МВД от 26.07.54.
- 5. Пр. 504 МВД от 27.09.54.
- 6. Пр. 0333 МВД от 10.06.54.
- 7. Пр. 282 МВД от 18.06.54.
- 8. Пр. 529 МВД от 06.10.54.
- 9. Пр. 06839 МВД от 15.11.54.
- 10. Пр. 650 МВД от 04.12.54.
- 11. ГАРФ. Ф. 9414. Оп. 1. Д. 764.
- 12. Там же. Д. 759.
- 13. Там же. Д. 1429. Л. 121об.
- 14. Пр. 00317 МВД от 08.04.54.
- 15. Пр. 340лс МВД от 11.04.56.
- 16. Пр. 964лс МВД от 18.09.57.
- 17. ГАРФ. Ф. 9414. Оп. 1. Д. 828.
- 18. Пр. МВД 00135 от 24.03.55.

**См. также:** СТРОИТЕЛЬСТВО 601 И ИТЛ.

СС.

## 66 ✓ ВОСТОЧНО-СВИНЦОВОЕ УПР. И ИТЛ ЕНИСЕЙСТРОЯ

**Время существования:** организован 12.04.50 [1]; закрыт не ранее 25.01.52 (?)<sup>1</sup> [2].

**Подчинен:** Енисейстрой МВД с 12.04.50 [1].

**Дислокация:** Красноярский кр., ?<sup>2</sup>

**Литер:** ?<sup>3</sup>

**Телегр. код:** ?

**Адрес:** ?

**Производство:** геологоразведочные работы и «добыча свинца» [1], работа на шахтах, в мех. мастерских, строит. работы [5. Л. 180, 181].

**Численность:** ?<sup>4</sup>

**Начальники:** нач. — г/п Любый И.С., с 12.04.50 по 25.01.52 [1, 2].

**Архив:** ?

**Примечания:**

- <sup>1</sup> Пр. о ликвидации не найден. 25.01.52 И.С. Любый освобожден от должности нач. ВОСТОЧНО-СВИНЦОВОГО УПР. И ИТЛ [2].
- <sup>2</sup> Дислокация УИТЛ неизвестна; ПО этого Упр. располагалось в мпос «Центральный

**Источники:**

- 1. Пр. 00243 МВД от 12.04.50.
- 2. Пр. 99лс МВД от 25.01.52.
- 3. ГАРФ. Ф. 9414. Оп. 1. Д. 162. Л. 27—28.

С.Ф. СС.

## ВОСТОЧНО-УРАЛЬСКИЙ ИТЛ (Востураллаг)

**Время существования:** организован 08.05.42 [1]; действующий на 01.01.60 [46].

**Подчинен:** УЛЛП с 08.05.42 [1]. ГУЛЛП с 04.03.47 [18]. ГУЛАГ МЮ с 02.04.53 [33]. ГУЛАГ МВД с 28.01.54 [38]. ГУЛЛП с 02.08.54 [40]. ГУЛАГ МВД с 13.06.56 [2]. ГУИТК МВД СССР с 27.10.56 [3]. МВД РСФСР с 01.12.57 [44]. ГСЛ МВД РСФСР с 05.02.58<sup>2</sup> [4].

**Дислокация:** Свердловская обл., г.Тавда [5]. [14, 15, 17, 19, 23, 37].

**Литер:** И с 25.12.45 [16]. [17, 19, 23, 37]

**Телегр. код:** «Вулкан» [19, 23, 37]

**Адрес:** Свердловская обл., г.Тавда, п/я 299 [5]. [14, 15, 17, 19]; п/я И-299 [23, 37]; п/я И-299/1—10 [4].

**Производство:** лесозаготовки [1], лесосплав, деревообработка, работы на гидролизном з-де № 11, с/х работы [6]. заготовка лыжных болванок и изготовление лыж [7], обслуживание судорем. мастерских в Тавдинском и Туринском затонах [8]. ЦРМ и ЦАРМ, лесо — и шпалозаводов, строит. работы, погрузочно-разгрузочные работы на ж.д., изготовление мебели [9. Разд. 3. Л. 3—93]. стр-во домостроит. цеха, узкоколейных ж.д. и автодорог, производство кирпича [10], швейное, обувное и гончарное производства [11].

**Численность:** 01.01.43 — 12 944<sup>3</sup> [12]; 01.01.44 — 9036, 01.01.45 — 10 524, 01.01.46 — 8171, 01.01.47 — 11 390, 01.01.49 — 19 591, 01.01.51 — 21 302, 01.01.52 — 30 314<sup>4</sup>, 01.01.53 — 22 197 (УРО); 15.07.53 — 13 402 [9. Разд. 4. Л. 2об. — 92об.]; 01.01.54 — 13 701, 01.01.55 — 14 996, 01.01.56 — 15 418, 01.01.57 — 16 682, 01.01.59 — 16 212, 01.01.60 — 12 039 (УРО)<sup>5</sup>.

**Начальники:** нач. — ст. лейт. Гб. Васильев ?<sup>2</sup>, с 08.05.42 — не ранее 29.09.42 [1, 13]<sup>6</sup>. Васин Л.З. (упом. 21.06.42, 25.06.42) [14. Л. 97, 150]<sup>6</sup>. кап. Гб (п/п) Решетников П.М., с 02.10.42 по 05.01.46 [15, 16]<sup>7</sup>; п/п Еремеев М.И., с 15.08.45 по 18.11.49 [17, 18]<sup>8</sup>; п/п (полк. в/с) Жуковский М.В., с 18.11.49 — не ранее 04.12.52 [18, 19]<sup>9</sup>; и.о. нач. — п/п в/с Петров А.Н., с 01.04.53 — ? [20]; Жуковский М.В., с 23.02.54 по 06.56 [21, 17]; п/п в/с Мартыненко В.Н. и.о. нач. с 05.08.53, нач. с 10.08.53 по 23.02.54 [22, 23, 24]; п/п Ромашин И.С., с 13.06.56 по 08.09.56 [2, 25]; п/п (полк. в/с) Линьков Т.И., с 04.09.56 — ? [26]. з/н — кап. Золотухин ?<sup>7</sup> (упом. 08.03.46 как б. з/н) [27].

**Архив:** ?

**Примечания:**

- <sup>1</sup> На базе Санкинского, Шарыгинского, Азанковского, Туринского, Тавдинского ЛО и Саралупского ОЛП Севураллага [1].
- <sup>2</sup> Объявлены штаты ИТ лагерей ГСЛ МВД РСФСР
- <sup>3</sup> Из них 1497 женщин, 6769 осужденных за к/р преступления [12].



Время существования: 31.01.41 [2].  
Подчинен: ГУЛАГ с 25.04.38 [1]; ГУЖДС с 04.01.40 [3].  
Дислокация: ст. Ахлун Томской ж.д. [1], [10], [11].  
Литер: нет.

Телегр. код: нет.  
Адрес: ст. Ахлун Томской ж.д., п/я 218 [10, 11].

Производство: стр-во Горно-Шорской ж/д линии (Мундыбаш-Таштагол) [1, 2].  
Численность: 01.10.38 — 11 377<sup>4</sup>, 01.01.39 — 11 670, 01.01.40 — 8371 (УРО); 01.01.41 — 7995, 01.02.41 — 5716 (последние данные) [4].

Начальники: нач. — лейт. Гб (ст. лейт. Гб) Макаров И.Д., с 25.04.38 по 31.01.41 [1, 2].  
Архив: в ОИТК УМВД по Кемеровской обл.: л/д з/к — 1559, материалы деполпроизводства — 7 [1].

Примечания:  
1 В связи с окончанием стр-ва ж/д линии Мундыбаш-Таштагол и сдачей ее в постоянную эксплуатацию Упр. Томской ж.д. НКПС з/к переданы УИТЛК УНКВД по Новосибирской обл. [2].  
2 Ст. Ахлун расположена при р.п. Темиртау (Темир-Тау) Новосибирской, с 1943 г. — Кемеровской обл.

3 До 1938 г. стр-во дороги велось з/к СИБИРСКОГО ИТЛ.  
4 Из них 5024 осужденных за к/р преступления, 2145 — как СОЭ и СВЗ [5].  
Источники:  
1. Пр. 075 НКВД от 25.04.38.  
2. Пр. 041 НКВД от 31.01.41.  
3. Пр. 0014 НКВД от 04.01.40.  
См. также: СИБИРСКИЙ ИТЛ.

С.К.  
4. ГАРФ Ф. 9414. Оп. 14. Д. 371. Л. 1, 11.  
5. Там же. Оп. 1. Д. 1140. Л. 140.

## 79 V ГОРНЫЙ ЛАГЕРЬ (Особый лагерь № 2, Особлаг № 2, Горлаг)

Время существования: организован 28.02.48 на базе лаг. помещений НОРИЛЬСКОГО ИТЛ [1]; закрыт 25.06.54 (объединен с НОРИЛЬСКИМ ИТЛ) [2].

Подчинен: ГУЛАГ МВД с 28.02.48 [1, 3]; ГУЛГМП не позднее 17.03.50 [4], [5]. Разд. 1. Л. 1, [3, 29]; ГТУ МВД с 28.03.53 [32]; ГУЛАГ МВД с 08.02.54 [39].

Дислокация: в р-не Норильска [1]; Красноярский кр., г. Норильск [5. Разд. 1. Л. 2], [6], [7. Л. 1-7], [19, 29].  
Литер: нет на 15.01.49 [19]; ЖУ на 27.02.53 [29].

Телегр. код: «Горный» с 10.05.48 [6], [29].  
Адрес: Красноярский кр., г. Норильск, п/я — нет на 10.05.48 [6], п/я 384 [19], [5. Разд. 1. Л. 1], [8. Л. 29]; п/я ЖУ-384 [29].

Производство: тяжелые физические работы на горнорудных предприятиях Норильского комб.: шахтах № 11, 13, 15-18, рудниках № 1 и 7, карьерах-рудниках открытых работ № 1 и 2, земляные работы по стр-ву дорог [9, 11], обслуживание рудника «Медвежий ручей», кирп. з-дов № 2 и 3,

вспомогательные з-ды, в т.ч. ремонтно-механический, электромеханический, деревообрабатывающий, з-д строительных ж.д., производств строительных материалов, Норильского комб. з-д строительных ж.д., з-д [5. Разд. 3. Л. 2-13, 15-19], [7. Л. 11-67, 127-132], [9, 10].

Численность: 01.01.49 — 14 936<sup>5</sup>, 01.01.50 — 17 424, 01.01.51 — 19 186, 01.01.52 — 20 218 (УРО); 01.01.53 — 20 167 [11], 01.01.54 — 15 067 [12. Л. 2], 01.08.54 — 15 082 (УРО).

Начальники: нач. — полк. Гончаров Г.Я., с 27.04.48 по 05.04.49 [13, 14]; майор Колосков А.Г., с 05.04.49 по 03.04.50 [14, 15], инж.-полк. Зверев В.С., с 03.04.50 — ? [15]; г/м Царев В.С., с 30.05.53 по 17.04.54 [16, 17]; з/н — майор (п/н) Колосков А.Г., с 02.06.48 — ? [18]; с 03.04.50 по 02.06.52 [15, 19]; г/м Семенов И.П., с 02.06.52 — ? [19].  
Архив: в архиве НОРИЛЬСКОГО ИТЛ («все материалы») [1].

Примечания:  
1 Организован под названием «Особый лагерь № 2» [1]. Условное наименование «Горный» присвоено 10.05.48 [6]. В 1949-1954 гг. равноправно существовали оба названия. Организация Особлага возложена на нач. НОРИЛЬСКОГО ИТЛ [1].

2 30.07.48 установлено, что по вопросам режима, опер. работы, учета з/к, обслуживания и культуры Особлаг № 2 подчиняется непосредственно ГУЛАГу МВД [3] (см. также [1, 20, 15]).

3 09.12.48 «в целях установления большего порядка и укрепления руководства Особлагом, а также обеспечения максимального трудового использования з/к нач. НОРИЛЬСКОГО ИТЛ приказано «принять на себя полностью руководство Особлагом и руководить его деятельностью через заместителя — нач. Особлага № 2 [20] (см. также [1, 3, 15]).

4 Работы на Норильском комб. и кап. стр-во проводились на контрактных началах [3].

5 Предполагаемая штатная численность — 15 000 з/к [1, 9], график заезда — 01.07.48 — 6000 з/к, к 01.08.48 — 4000, к 01.09.48 — 5000 [9]; 27.07.49 установлен лимит наложения — 18 000 чел. [21].

6 На 01.02.53 из 20 145 з/к Горлага — 63 з/к «общего контингента» [22].

7 Из них ктр — 2075 [5. Разд. 3. Л. 15-19], общего режима — 2 [12. Л. 2].

8 30.07.48 назначен по совместительству зам. нач. Норильского комб. МВД [3].

9 Остался одновременно нач. НОРИЛЬСКОГО ИТЛ и комб. [15].

10 Должность — зам. нач. Норильского комб. и Особого лагеря № 2 «по особым контингентам» [15, 19].

11 Должность — зам. нач. НОРИЛЬСКОГО ИТЛ и Особого лагеря № 2 «по особым контингентам» [19].

### Источники:

1. Пр. 00219 МВД от 28.02.48.
2. Пр. 00551 МВД от 26.05.54.
3. Пр. 00508 МВД от 30.07.48.
4. Пр. 0174 МВД от 17.03.50.
5. ГАРФ. Ф. 9414. Оп. 1. Д. 557.
6. Пр. 00508 МВД от 10.05.48.
7. ГАРФ. Ф. 9414. Оп. 1. Д. 447.
8. Там же. Д. 1843.
9. Пр. 00470 МВД от 29.04.48.
10. Пр. 00542 МВД от 17.05.48.
11. ГАРФ. Ф. 9414. Оп. 1. Д. 1393. Л. 13.
12. Там же. Д. 186.
13. Пр. 5019с МВД от 27.04.48.
14. Пр. 3949с МВД от 05.04.49.
15. Пр. 0221 МВД от 03.04.50.
16. Пр. 4131с МВД от 30.05.53.
17. Пр. 1054с МВД от 17.04.54.
18. Пр. 6861с МВД от 02.06.48.
19. Пр. 6661с МВД от 02.06.52.
20. Расп. 754 МВД от 09.12.48.
21. Пр. 00622 МВД от 27.07.49.
22. ГАРФ. Ф. 9414. Оп. 1. Д. 118. Л. 30.

См. также: НОРИЛЬСКИЙ ИТЛ.

Д.Ш.



**Время существования:** организовано 14.05.53 (переименован из СТРОИТЕЛЬСТВА 442 и ИТЛ) [36]; закрыто 28.09.56 в связи с переводом стр-ва на выполняемую рабочую силу [1].

**Подчинено:** ГУЛАГ МЮ с 14.05.53 [36]; Главпромстрой с 03.02.55; ГУЛАГ МВД не позднее 01.08.55 [2]<sup>1</sup>.

**Дислокация:** Калужская обл., г. Малоярославец [37]; пос. Обнинское Малоярославецкого р-на Калужской обл. [3].

**Литер:** ЖГ — перешел от предшественника [37].

**Телегр. код:** «Гранит» [37], [4. Л. 75].

**Адрес:** Калужская обл., г. Малоярославец, п/я ЖГ-10 [37].

**Производство:** обслуживание стр-ва 442 МСМ [1].

**Численность:** 03.09.53 — 2486 [3]; 01.01.54 — 2725, 01.01.55 — 1488, 01.01.56 — 1240 (УРО).

**Начальники:** нач. — п/п Чернышев Д.Г., не позднее 19.08.53 — по 28.09.56 [4. Л. 72], [1].

**Архив:** Включает архив СТРОИТЕЛЬСТВА 442 и ИТЛ и ГОРОДСКОГО ЛО. Хранился в ОИТК УМВД по Калужской обл.: л/д з/к — 8487, л/д вольнонаемных и солдат, материалы делопроизводства, служебные карточки сотрудников, в 1-м Спецотделе УВД Калужской обл.: л/д сотрудников, карто- тека з/к [1, 2].

**Примечание:** <sup>1</sup> По всей вероятности, ЛО перешло в ведение ГУЛАГа МВД с 24.03.55, когда Глав- промстрой был передан в МСМ [5].

**Источники:** 1. Пр. 0385 МВД от 28.09.56. 2. Пр. 00327 МВД от 01.08.55. 3. ГАРФ Ф. 9414. Оп. 1. Д. 725. Л. 11.

**См. также:** СТРОИТЕЛЬСТВО 442 и ИТЛ. 4. Там же. Д. 189. 5. Пр. 00335 МВД от 24.03.55.

**См. также:** СТРОИТЕЛЬСТВО 442 и ИТЛ. С.С.

## 81 V ГРАНИТНЫЙ ИТЛ И СПЕЦИАЛЬНОЕ УПР. СТРОИТЕЛЬСТВА 505 (Гранитный ИТЛ)

**Время существования:** организовано 26.05.50 [1]; закрыт не ранее 09.10.50 (?) [2]<sup>1</sup>.

**Подчинен:** ГУЛЖДС [2, 3]; Упр. стр-ва горно-металлургических предпри- ятия МВД (УСГМП) [2]<sup>1</sup>.

**Дислокация:** ст. Базаиха Красноярской ж.д. (Красноярский кр.) [1].

**Литер:** ЕВ с 26.05.50 [1].

**Телегр. код:** ?

**Адрес:** ?

**Производство:** стр-во подъездной ж/д линии к стройплощадке («до полки») стр-ва 994 [1-3].

**Численность:** 06.50 — 2814 [4]; 01.07.50 — 4529; 01.10.50 — 5608 [5]<sup>2</sup>.

**Начальники:** нач. — п/п Свиридов А.С., с 26.05.50 по ноябрь 1950 г. [1, 6]; з/н — майор Никитин Г.Г., с 26.05.50 — ? [1].

**Архив:** ?

ны из ГУЛЖДС в ведение Упр. стр-ва горно-металлургических предприятий МВД (уже имевшего в своем составе ИТЛ) на срок до 15.10.50; не позднее 01.12.50 Упр. должно быть возвращено в ГУЛЖДС (низовые подразделения должны остаться в УСГМП). Более поздние упоминания ИТЛ не найдены.

<sup>2</sup> Нач. ГУЛАГа приказано: завести на комплектацию Гранитного ИТЛ 12 500 з/к в сроки: май 1950 г. — 2500 (в том числе из подразделений СТРОИТЕЛЬСТВА 505 и ИТЛ ГУЛЖДС — 1000), июнь — 6000, июль — 4000 [1].

**Источники:** 1. Пр. 00336 МВД от 26.05.50. 2. Пр. 0684 МВД от 09.10.50. 3. Пр. 00557 МВД от 07.09.50.

**См. также:** ИТЛ СТРОИТЕЛЬСТВА ГОРНО-МЕТАЛЛУРГИЧЕСКИХ ПРЕДПРИЯТИЙ, ИТЛ СТРОИТЕЛЬСТВА ЖЕЛЕЗНЫХ РУДНИКОВ, СТРОИТЕЛЬСТВО 994 и ИТЛ. Д.Ш.

## 82 ГУРЬЕВСКИЙ ИТЛ (Гурлаг)

**Время существования:** организован 07.01.43 на базе стр-ва № 15 НКВД [1]; закрыт 24.03.43 [2]<sup>1</sup>.

**Подчинен:** ?

**Дислокация:** Казахская ССР, г. Гурьев [3].

**Литер:** нет.

**Телегр. код:** нет.

**Адрес:** Казахская ССР, г. Гурьев, п/я 2 [3]<sup>2</sup>.

**Производство:** стр-во нефтепровода на участке Гурьев — Уральск.

**Численность:** ?<sup>3</sup>

**Начальники:** нач. — майор Г.Б. Палировский ?., с 07.01.43 — ? [1]; зам. нач. — Ефимов ?., с 07.01.43 — ? [1].

**Архив:** В ОИТК УМВД по Астраханской обл. [1].

**Примечание:** <sup>1</sup> Фактически организован не был в связи с изменением планов стр-ва трубопровода для светлых продуктов (Пост. ГКО от 11.03.43 № 3023сс). Взамен ранее утвержден- ной трассы Гурьев — Куйбышев предложена новая трасса (Махачкала — Астрахань — Саратов), для обслуживания которой организован КАСПИЙСКИЙ ИТЛ [2].

<sup>2</sup> Номер п/я перешел к КАСПИЙСКОМУ ИТЛ [2].

**Источники:** 1. Пр. 0027 НКВД от 07.01.43. 2. Пр. 00588 НКВД от 24.03.43.

**См. также:** КАСПИЙСКИЙ ИТЛ. С.С.

## 83 ГУСИНО-ОЗЕРСКИЙ ИТЛ (Гусиноозерлаг)

**Время существования:** организован 21.11.40 на базе 3-го ЛО БУКАЧАЧИН- СКОГО ИТЛ [1]; закрыт 04.06.42 [2]<sup>1</sup>.

**Подчинен:** ГУЛАГ с 21.11.40 [1]; УП с 26.02.41 [3]; ГУЛГМП с 02.07.41 [4].

**Дислокация:** Бурят-Монгольская АССР, Селенгинский р-н, ст. Лондоко, Гусино-Озерский рудник на 11.40 [1, 5]; передислоцирован в с. Ново-Селен- гинское того же р-на (объявлено 13.02.41) [6]; пос. Новоселенгинск [7], [13].



28 02 53 (з) 21 494 з/к дубравлага — 888 з/к «общего контингента» [34].

7 По др. данным на 01.01.54 — 17 156 (16 955 особого режима, 201 — общего) [35, л. 2].

8 17.11.49 приказано: 5000 з/к 1-й категории физического труда из числа «общих контингентов» вывести в Особлаг № 8 и 9; впредь комплектовать Особлаг № 3 только ограниченно годными и инвалидами [20] (см. также [9, л. 62]). На 25.03.52 в лагере содержались 179 кр (30 — женщины), 155 несовершеннолетних преступников (27 — женщины) [3. Разд. 3. л. 2-12]. [15, л. 11-35]. Ранее, 28.08.50, организован ЛП на 500 чел. для содержания несовершеннолетних особо опасных государственных преступников [36].

9 28.02.48 командирован в качестве уполномоченного МБД для контроля за работой по организации Особлага [1]; 30.10.48 назначен одновременно нач. Темниковского пром. комб. ГУЛАГа [11].

**Источники:**

- 1 Пр. 00219 МБД от 28.02.48.
- 2 Пр. 0174 МБД от 17.03.50.
- 3 ГАРФ. Ф. 9414. Оп. 1. Д. 558.
- 4 Пр. 054 МБД от 10.02.56.
- 5 Пр. 00508 МБД от 10.05.48.
- 6 ГАРФ. Ф. 9414. Оп. 1. Д. 222.
- 7 Там же. Д. 318.
- 8 Расп. 81сс МБД от 28.02.55.
- 9 ГАРФ. Ф. 9414. Оп. 1. Д. 1843.
- 10 Пр. 00809 МБД от 12.07.48.
- 11 Пр. 001290 МБД от 30.10.48.
- 12 Пр. 00162 МБД от 18.02.49.
- 13 ГАРФ. Ф. 9414. Оп. 1. Д. 635.
- 14 Там же. Оп. 1. Д. 41.
- 15 Там же. Д. 110.
- 16 Там же. Оп. 1. Д. 1845.
- 17 Пр. 00220 МБД от 15.03.54.
- 18 ГАРФ. Ф. 9414. Оп. 1. Д. 218. 19.

**См. также:** БАРАШЕВСКИЙ ИТЛ и ПРОМКОМБИНАТ ГУЛАГА, ТЕМНИКОВСКИЙ ИТЛ ДШ

**Время существования:** организован 07.06.47 [1]; закрыт 29.04.53 [35].

**Подчинен:** СГУ, в составе УИТПК УМВД по Красноярскому кр с 07.06.47 [1].

**Дислокация:** г. Красноярск [19, 28].

**Литер:** БШ с 07.06.47 [1]. [19, 28].

**Телегр. код:** «Ракета» в 1949 г. [19]. «Енисей» в 1952–1953 гг. [22, 28].

**Адрес:** г. Красноярск, п/я 122 в 1949 г. [19]. п/я БШ-122 в 1952–1953 гг. [22, 28].

**Производство:** подземная добыча золота, добыча камня, гравия, заготовка дров, строит. работы [2. Разд. 3. л. 2-10]. с/х работы [3, л. 4].

**Численность:** 01.12.47 — 3956, 01.01.48 — 4541, 01.01.49 — 5673 (УРО) 10.07.52 — 18521 [2. Разд. 3. л. 10б.-10б.]; 01.04.53 — 1756 [3, л. 5].

**Начальники:** нач. — инж.-п/п Королев С.В. (управляющий треста «Енисей-золото»), с 07.06.47 по 24.06.49 [1, 4]. инж.-майор Шейкин А.Г., с 09.08.49 — не ранее 28.05.52 [5, 6].

## ЕНИСЕЙСКИЙ ИТЛ СГУ (Енисейлаг)

95



**См. также:** БАРАШЕВСКИЙ ИТЛ и ПРОМКОМБИНАТ ГУЛАГА, ТЕМНИКОВСКИЙ ИТЛ ДШ

**Архив:** Содержал архивы б. Вишерлага, Калуглага, Охунлага, Темлага [15, л. 110]. [1]. Местонахождение неизвестно.

**Доп. сведения:** 12.07.48 «в целях форсирования работы по организации Особого лагеря № 3» приказано ликвидировать ТЕМНИКОВСКИЙ ИТЛ, его з/к, жилые помещения, коммунально-бытовые объекты, имущество и т.п. передать Особлагу № 3 [10]. 26.05.53 на базе лаг. подр. и пром. предприятий, принятых МЮ от ДУБРАВНОГО ЛАГЕРЯ МБД, организован БАРАШЕВСКИЙ ИТЛ и ПРОМКОМБИНАТ ГУЛАГА МЮ [33]; 15.03.54 БАРАШЕВСКИЙ ИТЛ передан в состав ДУБРАВНОГО ЛАГЕРЯ в связи с незначительным количеством содержащихся в нем з/к, расположением Упр. ИТЛ в одном н.п. с Упр. Дубравлага, а также в целях сокращения расходов [19].

### Примечания:

1 Организован под названием «Особый лагерь № 3» [1]. Условное наименование «Дубравный» присвоено 10.05.48 [5]. В 1949–1954 гг. равноправно существовали оба названия. Организация особлага возложена на нач. ТЕМНИКОВСКОГО ИТЛ [1].

2 См. с. 61 Справочника.

3 Комб. создан после ликвидации ТЕМНИКОВСКОГО ИТЛ на базе производства и подсобных предприятий Темлага для трудового использования з/к Особлага № 3 на контрагентских началах; подчинен непосредственно 3-му Упр. ГУЛАГа МБД [8].



1. Пр. 00511 МБД от 07.06.47  
2. ГАРФ Ф. 9414. Оп. 1. Д. 211.  
3. Там же. Оп. 1. Д. 185.

#### Источники:

1. Пр. 00511 МБД от 07.06.47
2. ГАРФ Ф. 9414. Оп. 1. Д. 211.
3. Там же. Оп. 1. Д. 185.

С.С.

96

### ЕНИСЕЙСКИЙ ИТЛ (Упр. Енисейского ИТЛ и колоний, Енисейлаг)

**Время существования:** организован 16.11.40 [1]<sup>1</sup>; закрыт 31.08.41 [2]<sup>2</sup>.

**Подчинен:** УНКВД по Красноярскому кр. [1]; ГУЛПС [3].

**Дислокация:** г. Красноярск [4].

**Литер:** нет.

**Телегр. код:** нет.

**Адрес:** Красноярск, п/я 288 [4].

**Производство:** стр.-во сульфитно-спиртового и гидролизного Красноярского и Усть-Абаканского з-дов [1], Красноярского аффинажного з-да до 05.06.41 [5]. Канского гидролизного з-да с 19.03.41 — передано из КРАСНОЯРСКОГО ИТЛ [3].

**Численность:** 01.01.41 — 1872, 01.04.41 — 2621, 01.07.41 — 11 839 [6]; 01.07.41 — 11 923, 01.09.41 — 11 978 (УРО).

**Начальники:** нач. — ст. лейт. Г.Б. Филимонов Р.П., с 16.11.40 по 31.08.41 [1, 2]<sup>3</sup>.

**Архив:** ?

**Примечания:**

1. В этом пр. упом. вновь организуемое Упр. Енисейского ИТЛ и колоний УНКВД Красноярского кр.
2. Енисейлаг включен в УНКВД как Упр. ИТ лагеря и исправтрудколоний Красноярского кр. 31.08.41 [2]. Однако Енисейлаг упом. и позднее (см. [7] от 05.05.42). При этом в пр. с объявлением дислокации ИТ лагерей от 24.03.42 Енисейлаг отсутствует [3]. Вероятно, название использовалось какое-то время после закрытия ИТЛ для наименования совокупности лаг. подпр. УИТЛК УНКВД Красноярского кр.
3. Вступление в должность также оформлено пр. по л.с. [8].

#### Источники:

1. Пр. 0484 НКВД от 16.11.40
2. Пр. 001236 НКВД от 31.08.41
3. Пр. 0137 НКВД от 19.03.41
4. Пр. 001466 НКВД от 22.11.40

**См. также:** КРАСНОЯРСКИЙ ИТЛ

С.С.

97

### ЕНИСЕЙСКИЙ ИТЛ И СТРОИТЕЛЬСТВО 503 (Енисейжелдорлаг)

**Время существования:** организован 05.02.49 [1]<sup>1</sup>; закрыт 12.11.49 при ре- орг. СЕВЕРНОГО УПР. ЛАГЕРЕЙ ЖЕЛЕЗНОДОРОЖНОГО СТРОИТЕЛЬСТВА [2]<sup>2</sup>.

**Подчинен:** СЕВЕРНОЕ УПР. ЛАГЕРЕЙ ЖЕЛЕЗНОДОРОЖНОГО СТРОИТЕЛЬСТВА [1].

**Дислокация:** в р-не переправы через р. Енисей [1]; Красноярский кр., пос. Ермаково (Игарский р-н) [1].

Дислокация: Игарка, п/я 5, 03.11.49

**Производство:** стр.-во восточного участка ж.-д. ст. Мум-Салехард — р. Пур-Игар- ка: от р. Пур (включительно) до морского порта в р-не Игарки с паромной пере- правой через Енисей [1], создание рем. базы Стр-ва 503<sup>4</sup> (с 03.05.49) [3].

**Численность:** 07.49 — 1176, 08.49 — 12 427 [4]; 09.49 — 21 319 [5]; 01.11.49 — 29 260 [6]<sup>5</sup>.

**Начальники:** нач. — майор Артамонов А.В. с 05.02.49 по 07.02.50 [1, 7]<sup>6</sup>.

**Архив:** ?

#### Примечания:

1. 06.05.48 организован ЗАПОЛЯРНЫЙ ИТЛ И СТРОИТЕЛЬСТВО 503 [8], на базе которого, видимо, организован ЕНИСЕЙСКИЙ ИТЛ И СТРОИТЕЛЬСТВО 503 после перебазирования СЕВЕРНОГО УПР. ЛАГЕРЕЙ ЖЕЛЕЗНОДОРОЖНОГО СТРОИТЕЛЬСТВА в р-н Игарки [1].

2. Из состава СЕВЕРНОГО УПР. ЛАГЕРЕЙ ЖЕЛЕЗНОДОРОЖНОГО СТРОИТЕЛЬСТВА выве- ден ОБСКИЙ ИТЛ И СТРОИТЕЛЬСТВО 501, СЕВЕРНОЕ УПР. ЛАГЕРЕЙ ЖЕЛЕЗНОДОРОЖ- НОГО СТРОИТЕЛЬСТВА реорг. в СЕВЕРНОЕ УПР. ИТЛ И СТРОИТЕЛЬСТВА 503 [2, 9, 10].

3. В [1] — п/я ГР-5, что ошибочно, так как литер начали вводить в номер п/я не ранее 1952 г. Кроме того, в [1] не различаются ЕНИСЕЙСКИЙ ИТЛ И СТРОИТЕЛЬСТВО 503 и СЕВЕРНОЕ УПР. ИТЛ И СТРОИТЕЛЬСТВА 503, так что приведенная дислокация и номер п/я могут относиться к последнему.

4. Для этого мех. з-д № 2 Севжелдорлага перебазирован в р-н расположения ЕНИСЕЙ- СКОГО ИТЛ.

5. Данные по Стр-ву 503 [5-7].

6. 17.02.50 б. нач. майор Артамонов, как не справлявшийся с работой, понижен в должности и направлен на работу «в другой лагерь» [11].

#### Источники:

1. Пр. 00102 МБД от 05.02.49
2. Пр. 0784 МБД от 12.11.49
3. Пр. 0261 МБД от 03.05.49
4. ГАРФ Ф. 9414. Оп. 1. Д. 1317. Л. 49.
5. Там же. Д. 1321. Л. 72 об.
6. Там же. Оп. 1. Д. 472. Л. 87 об.
7. Пр. 1338с МБД от 07.02.50
8. Пр. 00512 МБД от 06.05.48
9. Пр. 001105 МБД от 21.12.49
10. Расп. 720 МБД от 12.09.50
11. Пр. 00129 МБД от 17.02.50

**См. также:** ЗАПОЛЯРНЫЙ ИТЛ И СТРОИТЕЛЬСТВО 503, ОБСКИЙ ИТЛ И СТРОИТЕЛЬ- СТВО 501, СЕВЕРНОЕ УПР. ИТЛ И СТРОИТЕЛЬСТВА 503, СЕВЕРНОЕ УПР. ЛАГЕРЕЙ ЖЕЛЕЗНОДОРОЖНОГО СТРОИТЕЛЬСТВА.

Д.Ш.

98

### ЕНСКОЕ СТРОИТЕЛЬСТВО И ИТЛ (Енлаг)

**Время существования:** организован 23.12.40 [1]<sup>1</sup>; закрыт 28.06.41 [12]<sup>2</sup>.

**Подчинен:** ГУЛАГ с 23.12.40 [1]; ГУЛПС с 26.02.41 [2], УЛСПЧМ с 14.05.41 [3]; ГУЛГМП с 02.07.41 [4].

**Дислокация:** Мурманская обл., Кировский р-н, пос. (ныне г.) Ковдор [1, 5], [1], в 190 км от ст. Пинозеро Кировской ж.-д. [6]<sup>3</sup>.

**Литер:** нет.

**Телегр. код:** нет.

**Адрес:** Мурманская обл., Кировский р-н, пос. Ковдор, п/я 290 [5], [1].

**Производство:** стр.-во горнорудных предприятий на Енском месторожде- нии железных руд [1, 6], разработка карьеров, рем.-мех. мастерские, лесо- заготовки, деревообработка, кирп. з-д, швейные и сапожные мастерские [7].



**Начальники:** нач. — кап. Г.В. Здунис М.С., с 17.11.41 по 17.07.42 [1, 9], ст. подп. Г.В. Соколов В.П., с 27.07.42 по 27.03.43 [10, 11]; майор Г.В. Орловский И.И., с 26.03.43 по 16.09.44 [11, 12]; полк. адм. сп. Халева М.И., с 16.09.44 по 30.10.48 [12, 2].

**Архив:** В архиве ПЕЧОРСКОГО ИТЛ («все материалы») [1].

**Доп. сведения:** Из состава Индустрия 15.09.45 выделен ЩУГОРСКИЙ ИТЛ [13], существовавший до конца 1946 г., когда он снова был влит в Интинлаг [7, 8].

**Примечания:**

<sup>1</sup> Еще 28.02.49 предполагалось ликвидировать Интинлаг с передачей всех его объектов и лаг. подпр. Особлагу № 1 [14], однако 29.04.48 приказано сохранить Интинлаг с лимитом 9000 з/к [15].

<sup>2</sup> Согласно [45] и Ведомостям ВС СССР, в 1941–1942 гг. р.п. Воркута относился к Коми АССР (Печорскому округу — на 01.01.41; Кожвинскому р-ну — в 1942 г.).

<sup>3</sup> Обнаружены иные данные в отчетах УРО: на 01.01.43 — 6644 (из них 427 женщин, 2599 осужденных за к/р преступления) [16]; на 01.44 — 4536 [17].

**Источники:**

1. Пр. 001583 НКВД от 17.11.41.
2. Пр. 001289 МВД от 30.10.48.
3. Пр. 0385 НКВД от 05.10.43.
4. Пр. 001303 НКВД от 22.06.42.
5. Пр. 0159 НКВД от 26.04.43.
6. ГАРФ. Ф. 9414. Оп. 1. Д. 49. Л. 762.
7. Пр. 0385 МВД от 15.11.46.
8. Пр. 0449 МВД от 30.12.46.
9. Пр. 0270 НКВД от 17.07.42.
10. Пр. 2417лс НКВД от 27.07.42.
11. ГАРФ. Служебная карточка ГУЛАГа.
12. Пр. 1369лс НКВД от 16.09.44.
13. Пр. 377 НКВД от 15.09.45.
14. Пр. 00219 МВД от 28.02.48.
15. Пр. 00472 МВД от 29.04.48.
16. ГАРФ. Ф. 9414. Оп. 1. Д. 378. Л. 112об.
17. Там же. Оп. 1. Д. 1155. Л. 55.

**См. также:** ВОРКУТИНСКИЙ ИТЛ, МИНЕРАЛЬНЫЙ ЛАГЕРЬ, ПЕЧОРСКИЙ ИТЛ, ЩУГОРСКИЙ ИТЛ.

С.Ф., С.С.

## 110 ИТЛ АЛДАНСКОГО ДОРОЖНО-СТРОИТЕЛЬНОГО УПР. ДАЛЬСТРОЯ

(Алданский ИТЛ Дальстроя, Алданстрой)

**Время существования:** организован 31.03.41 [1]<sup>1</sup>; закрыт — не ранее 21.03.43<sup>2</sup> [2].

**Подчинен:** ГУСДС [1].

**Дислокация:** Якутская АССР, пос. (ныне р.п.) Хандыга (ныне Томпонского р-на) (?)<sup>3</sup> [3].

**Литер:** нет.

**Телегр. код:** нет.

**Адрес:** ?

**Производство:** стр-во автомобильных дорог устье Восточной Хандыги — Батыгай [1] и устье Восточной Хандыги — Кадыкчан<sup>4</sup> [3].

**Численность:** 01.10.41 — 4712, 01.01.42 — 7587 [4]; 01.01.43 — 3179<sup>5</sup> [5]; 21.03.43 — 2973 (УРО).

**Начальники:** ?

**Архив:** ?

**Доп. сведения:** 31.05.41 Алданстрою передан Тындинский ЛП БУРЕЙНСКОГО ИТЛ для организации в нем пересыльного пункта по переправке з/к Алданскому дорожно-строит. и Янскому горнопром. упр. [6].

<sup>1</sup> Там же. Дальстрое выделены з/к для Алданского дорожно-строит. упр.  
<sup>2</sup> Последняя сводка численности з/к Алданского ИТЛ Дальстроя датирована этим числом.

<sup>3</sup> Материал любезно предоставлен жительницей р.п. Хандыга А.А. Николаевой.

<sup>4</sup> Из [3], сообщений А.А. Николаевой и картографических данных (топографические карты на 1944 и 1952 гг.) следует, что, скорее всего, фактически Алданстрой с конца 1941 г. прокладывал автодорогу не на Батыгай (ныне р.п. Батыгай), а на Кадыкчан (т.е. не на север, к верховьям р. Яны, а на восток, в бассейн р. Колымы). Стр-во автодороги Восточная Хандыга — Эге-Хая (ныне р.п. Эге-Хая) к верховьям Яны велось (начато?) в 1948 г. силами СВВТЛА [7].

<sup>5</sup> Из них 1 женщина, 1697 осужденных за к/р преступления [5].

**Источники:**

1. Пр. 00336 НКВД от 31.03.41.
2. ГАРФ. Ф. 9414. Оп. 1. Д. 337. Л. 5.
3. Герлингер Э.А. Как строилась Хандыга // Красное знамя (Хандыга). 1969. №139.
4. ГАРФ. Ф. 9414. Оп. 1. Д. 372. Л. 6об.
5. Там же. Д. 378. Л. 112об.
6. Пр. 0276 НКВД от 31.05.41.
7. Пр. 00627 МВД от 04.06.48.

**См. также:** БУРЕЙНСКИЙ ИТЛ, СЕВЕРО-ВОСТОЧНЫЙ ИТЛ, ЯНСКОЕ ГОРНОПРОМЫШЛЕННОЕ УПР. И ИТЛ ДАЛЬСТРОЯ.

С.С.

## 111 ИТЛ АФФИНАЖНОГО ЗАВОДА № 169 (ИТЛ Красноярского аффинажного завода, Красноярский аффинажный завод, Аффинажстрой)

**Время существования:** организован 05.06.41 [1]; закрыт 01.02.50 [2]; временно открыт 06.05.50 [3]<sup>2</sup>; окончательно закрыт 14.09.51 [4]<sup>3</sup>.

**Подчинен:** ГУЛГМП [1].

**Дислокация:** г. Красноярск [1, 5], [15, 17, 19]<sup>4</sup>.

**Литер:** Ф с 25.12.45 [16].

**Телегр. код:** «Контакт» [19].

**Адрес:** г. Красноярск, п/я 304 в 1942–1946 гг. [5], [36, 7]; п/я 121 на 15.01.49 [19]<sup>4</sup>.

**Производство:** стр-во Красноярского аффинажного з-да [1], производство полупродуктов, содержащих платиновые металлы [6], работа в особом производственно-конструкторском и технологическом бюро (ОПКС-3) 4-го Спецотдела при з-де 169 [7].

**Численность:** 01.10.41 — 961, 01.01.42 — 922 [8]; 01.04.42 — 1186, 01.01.43 — 1813 [9]<sup>5</sup>; 01.01.44 — 1349, 01.45 — 968, 01.01.46 — 1316, 01.01.47 — 1390, 01.01.48 — 1197, 01.01.49 — 850, 01.01.50 — 841 (с 03.50 — нет данных) (УРО).

**Начальники:** нач. — кап. Г.В. Хархардин А.И., с 08.11.41 — ? [10]; Жуковский М.В., ? — 23.12.41 [11]; инж. -п/п Гутман М.И., с 23.12.41 по 03.05.44 [11, 12]; инж. -полк. Шевченко В.Б., с 03.05.44 по 14.04.45 [12, 13]; инж. -майор Кужель ??, не позднее 23.09.46 — по 06.05.50 [14, 2]; з/н — ст. лейт. Сорочкин ??. (упом. 23.09.46) [14].

**Архив:** ?

**Примечания:**

<sup>1</sup> В [19] название — ИТЛ «Ф».

<sup>2</sup> В первый раз — выделен из ЕНИСЕЙСКОГО ИТЛ; во второй — передан из УИТЛК УМВД Красноярского кр., где он был на правах ЛО или ОЛПа [1, 2].

<sup>3</sup> В первый раз — лаг. подпр. переданы УИТЛК УМВД Красноярского кр.; во второй — реорг. в ОЛП в ведении НОРИЛЬСКОГО ИТЛ [3, 4].



09.04.52 [1, 6]; п/п Назаров В.С., не позднее 28.08.52 — по 03.02.53 [1, 2]; з/н — полк. Картавых А.К. (упом. 21.02.52) [5]; полк. в/с Копяев Г.Н., с 26.12.52 — ? [8].

**Архив:** ?

**Примечание:**

<sup>1</sup> Вступление в должность оформлено пр. 0175 МБД от 03.12.52.

**Источники:**

- 1 Пр. 00119 МБД от 15.01.52
- 2 Пр. 001033 МБД от 03.02.53
- 3 ГАРФ Ф. 9414 Оп. 1 Д. 312
- 4 Пр. 00190 МБД от 08.09.52
- 5 ГАРФ Ф. 9414 Оп. 1 Д. 658 Д. 142
- 6 Там же Д. 659 Л. 100, 167
- 7 Пр. 00178 МБД от 28.08.52
- 8 Пр. 0187/с МБД от 26.12.52

**См. также:** ИТЛ «ЕЩ», СТРОИТЕЛЬСТВО 565 И ИТЛ

С.С.

## 119 ИТЛ ДМИТРОВСКОГО МЕХАНИЧЕСКОГО ЗАВОДА

**Время существования:** организован 09.09.38 [1, Л. 212]<sup>1</sup>; закрыт 10.08.40 [2]<sup>2</sup>

**Подчинен:** ГУЛАГ [1].

**Дислокация:** Московская обл., г. Дмитров [1, Л. 212], [10].

**Литер:** нет.

**Телегр. код:** нет.

**Адрес:** Московская обл., г. Дмитров, п/я 255 [10].

**Производство:** обслуживание Дмитровского мех. з-да ГУЛАГа<sup>3</sup> [1]

**Численность:** 01.10.38 — 2066<sup>4</sup>; 01.01.39 — 2273; 01.01.40 — 2371; 07.40 — 1643 (УРО)

**Начальники:** нач. з-да — Черномаз ?? (упом. 29.08.38) [1, Л. 199–201]<sup>5</sup>

**Архив:** ?

**Примечания:**

<sup>1</sup> Организован пр-ком 136 ГУЛАГа от 09.09.38 как отдельный лаг. участок при мех. з-де ГУЛАГа в г. Дмитрове в связи с ликвидацией ИТЛ и СТРОИТЕЛЬСТВА ОТДЕЛЬНОГО ДМИТРОВСКОГО РАЙОНА ГУЛАГА

<sup>2</sup> Оборудование передано Стр-ву Куйбышевского гидроузла, з/к переведены в Са-марлаг [2]

<sup>3</sup> Дмитровский мех. з-д существовал по крайней мере с 1935 г. как основная рем. база УС канала Москва–Волга (см. ДМИТРОВСКИЙ ИТЛ) [3]; 21.09.36 в ГУЛАГе и УС канала Москва–Волга для управления мех. з-дом создан объединенный Мех. отдел [4]. Пр-ком 210 ГУЛАГа от 28.12.38 Дмитровский мех. з-д передан из ведения Отдела предприятий в ведение Лесного отдела ГУЛАГа (директором з-да назначен Гончаров П.И.) [1, Л. 351].

<sup>4</sup> Из них 296 осужденных как СОЗ и СВЗ (осужденных за к/р преступления — нет) [5]

<sup>5</sup> Из текста пр-ния ГУЛАГа (№ 129 от 29.02.38) не ясно, был ли он также и нач. лаг. подразделения

**Источники:**

- 1 ГАРФ Ф. 9414 Оп. 1 Д. 12
- 2 Пр. 00974 НКВД от 10.06.40
- 3 ГАРФ Ф. 9489 Оп. 2 Д. 67 Л. 41
- 4 Там же Д. 80 Л. 153
- 5 Там же Ф. 9414 Оп. 1 Д. 1140 Л. 141

**См. также:** ДМИТРОВСКИЙ ИТЛ, ИТЛ и СТРОИТЕЛЬСТВО ОТДЕЛЬНОГО ДМИТРОВСКОГО РАЙОНА ГУЛАГА

С.К.

**Время существования:** организован 16.10.51 (ИТЛ); закрыт 14.02.53 (после нован в ТАЕЖНЫЙ ИТЛ) [2].

**Подчинен:** Енисейстрой МБД с 16.10.51 [1], ГУЛАГ МБД с 02.04.53 [3]

**Дислокация:** Красноярский кр., г. Красноярск [25]

**Литер:** ДС с 16.10.51 [1]

**Телегр. код:** «Салют» [25]<sup>2</sup>

**Адрес:** г. Красноярск, п/я ДС-23 [25]<sup>3</sup>

**Производство:** разработка месторождений «Юлия», «Княжих Узень», «Ту-им» и месторождений Карышской группы, перешедших от ТУИМСКОГО ГОРНОПРОМЫШЛЕННОГО УПР и ИТЛ [3], стр-во опытного электрометал-лургического з-да в Красноярске, перешедшее от ИТЛ п/я 4 [4], проектно-изыскательские, опытные, научно-исследовательские работы, металлооб-работка в ОТБ-1 в г. Красноярске, работа на з-де «Сибтяжмаш», добыча слюды в р-не ст. Камола, стр-во и эксплуатация кирп. з-да в Ачинске, стр-во жилищелка кирп. з-да, стр-во шахты 9 Красноярскшахтстроя в р-не Черногорска, разработка каменных карьеров, лесозаготовки, обслужи-вание Темирской геологоразведочной партии, геологоразведочные работы на Актовракском месторождении, стр-во перевалочной базы и авторем-мастерских Енисейстроя в Абакане [5, Разд. 3 Л. 7–31].

**Численность:** штатная — 20 000 [1]; 01.04.52 — 13 652<sup>4</sup> [5, Разд. 3 Л. 606 — 3006]; 01.04.53 — 14 964 [6].

**Начальники:** нач. — г/м Панюков А.А., с 16.10.51 по 01.04.53 [1], [5, Л. 206], и.о. нач. — полк. в/с Племянников В.В., с 01.04.53 — ? [7]<sup>5</sup>; з/н — п/п Евдо-кимов И.И. (упом. 28.06.52) [5, Разд. 4 Л. 1]; п/п Племянников В.В. (упом. 09.09.52, 24.01.53) [5, Разд. 5 Л. 8, 18].

**Архив:** в УИТЛК УМВД по Красноярскому кр., в фонде ТАЕЖНОГО ИТЛ [1]

**Доп. сведения:** с 16.10.51 в подчинении УИТЛ «ДС» находилось ЮГО-ЗА-ПАДНОЕ ГОРНОПРОМЫШЛЕННОЕ УПР и ИТЛ ЕНИСЕЙСТРОЯ [1].

**Примечания:**

<sup>1</sup> Этим пр. расформированы существовавшие до этого в системе Енисейстроя ТУ-ИМСКОЕ ГОРНОПРОМЫШЛЕННОЕ УПР и ИТЛ и ИТ лагерь при Красноярском стр-ве, Красноярском упр. спец. стр-ва и Таежном горнопром. упр. ЮГО-ЗАПАД-НОЕ ГОРНОПРОМЫШЛЕННОЕ УПР и ИТЛ ЕНИСЕЙСТРОЯ передано непосред-ственно ИТЛ «ДС». При этом в состав ИТЛ «ДС» вошло 12 ЛО

<sup>2</sup> Согласно [5, Разд. 1 Л. 206], первоначально телегр. код был «Енисей».

<sup>3</sup> Согласно [5, Разд. 1 Л. 206], первоначально адрес ИТЛ был п/я 122, затем 23, а лит. обозначения начали вводить в п/я не ранее осени 1952 г.

<sup>4</sup> Из них 3343 женщины, 1082 осужденных за к/р преступления

<sup>5</sup> По всей вероятности, В.В.Племянников оставался и.о. нач. ИТЛ до его закрытия, поскольку он был и о. нач. преемника ИТЛ «ДС» — ТАЕЖНОГО ИТЛ.

**Источники:**

- 1 Пр. 00735 МБД от 16.10.51
- 2 Пр. 0050 МНО от 14.05.53
- 3 Пр. 00232 МБД от 06.04.50
- 4 Пр. 00193 МБД от 18.04.51
- 5 ГАРФ Ф. 9414 Оп. 1 Д. 583
- 6 Там же Д. 172 Л. 232
- 7 Пр. 025/п МНО от 01.04.53

**См. также:** ИТЛ и СТРОИТЕЛЬСТВО АКТОВРАКСКОГО КОМБИНАТА, ИТЛ и СТРО-ИТЕЛЬСТВО ЖЕЛЕЗНОЙ ДОРОГИ КРАСНОЯРСК–ЕНИСЕЙСК, КРАСНОЯРСКОЕ СТРО-ИТЕЛЬСТВО и ИТЛ ЕНИСЕЙСТРОЯ, КРАСНОЯРСКОЕ УПР СПЕЦИАЛЬНОГО СТРОИТЕЛЬ-СТВА и ИТЛ п/я 138, ТАЕЖНОЕ ГОРНОПРОМЫШЛЕННОЕ УПР и ИТЛ ЕНИСЕЙСТРОЯ, ТАЕЖНЫЙ ИТЛ, ТУИМСКОЕ ГОРНОПРОМЫШЛЕННОЕ УПР и ИТЛ ЕНИСЕЙСТРОЯ,



**Примечание:**

- <sup>1</sup> Сводки УРО содержат сведения с 01.01.41 («Владимирская ГЭС») [4, 5]. 07.02.41 объявлена дислокация ИТЛ и Стр-ва Верхне-Клязьминской ГЭС [2]. По-видимому, [1] либо фактически устанавливал новое название ИТЛ, либо подтверждал не обнаруженный первый приказ о его организации.

**Источники:**

1. Пр. 383 НКВД от 26.04.41.  
2. Пр. 00145 НКВД от 07.02.41.  
3. Пр. 00176 от 19.02.41.  
4. ГАРФ. Ф. 9414. Оп. 1. Д. 1161.  
5. Письмо ИЦ УВД Владимирской обл. № 13/822 от 30.09.96.  
6. ГАРФ. Ф. 9414. Оп. 1. Д. 1161.

С.Ф.

147

**ИТЛ И СТРОИТЕЛЬСТВО  
ВОЛГО-ДОНСКОГО ВОДНОГО ПУТИ  
(Волгодонстрой)**

**Время существования:** организован 11.03.48 [1]; закрыт 14.01.49 [2]<sup>1</sup>.

**Подчинен:** Главгидрострой МВД [1, 2].

**Дислокация:** Сталинградская обл., Калач-на-Дону на 11.03.48 [1]; ст. Донская Сталинградской ж.д. на 14.01.49 [19, 20].

**Литер:** ГД [3, 19, 20]<sup>2</sup>.

**Телегр. код:** нет.

**Адрес:** Сталинградская обл., хутор Калач-на-Дону, п/я 402 [19, 20].

**Производство:** стр-во Волго-Донского водного пути и работы по комплексному использованию водных ресурсов Нижнего Дона [1].

**Численность:** 01.06.48 — 1141, 01.12.48 — 12 355, 01.01.49 — 9590 (УРО).

**Начальники:** нач. — г/п Павлов К.А., с 11.03.48 — ? [1].

**Архив:** ?

**Примечания:**

- <sup>1</sup> Место него в составе Волгодонстроя организованы Упр. ИТЛ и Стр-ва Волго-Донского соединительного канала (28.02.49 получил наименование КАЛАЧЕВСКИЙ ИТЛ [3]) и Упр. ИТЛ и Стр-ва Цимлянского гидроузла (то же — ЦИМЛЯНСКИЙ ИТЛ).

<sup>2</sup> Согласно [3], присвоен расп. 340 МВД 1948 г.

**Источники:**

1. Пр. 0148 МВД от 11.03.48.  
2. Пр. 024 МВД от 14.01.49.  
3. Пр. 0105 МВД от 28.02.49.

**См. также:** КАЛАЧЕВСКИЙ ИТЛ, МАРТЫНОВСКИЙ ИТЛ, НИЖНЕ-ДОНСКОЙ ИТЛ, ЦИМЛЯНСКИЙ ИТЛ.

С.Ф., С.С.

148

**ИТЛ И СТРОИТЕЛЬСТВО ЖЕЛЕЗНОЙ ДОРОГИ  
КРАСНОЯРСК—ЕНИСЕЙСК**

**Время существования:** организован 21.11.52 [1]<sup>1</sup>; закрыт 29.04.53 [35]<sup>2</sup>.

**Подчинен:** Енисейстрой МВД с 21.11.52 [1]<sup>3</sup>.

**Дислокация:** г. Красноярск, ул. Маерчака, д. 47 [25], [2. Разд. 1. Л. 2].

**Литер:** КБ [25, 3].

253

**Архив:** ?

**Примечания:**

- <sup>1</sup> Пр. об организации ИТЛ не найден; 26.04.41 назначен нач. ИТЛ [1]. Вероятно, работы по организации ИТЛ были прерваны с началом войны на ранней стадии.  
<sup>2</sup> В [12] — приостановить стр-во Верхне-Окского гидроузла с 01.07.41; ИТЛ не упомянут.  
<sup>3</sup> В сводках УРО данные не найдены.

**Источники:**

1. Пр. 377 НКВД от 26.04.41.

С.Ф.

145

**ИТЛ И СТРОИТЕЛЬСТВО  
ВЕРХНЕ-САМГОРСКОГО ОРОШЕНИЯ**

**Время существования:** организован 23.05.41 [1]; закрыт 28.06.41 [12]<sup>1</sup>.

**Подчинен:** ГУЛПТС [1].

**Дислокация:** Грузинская ССР<sup>2</sup>.

**Литер:** нет.

**Телегр. код:** нет.

**Адрес:** ?

**Производство:** стр-во Верхне-Самгорской оросительной системы [1].

**Численность:** ?<sup>3</sup>

**Начальники:** нач. — Гвичия Ш.А., с 23.05.41 — ? [1].

**Архив:** ?

**Примечания:**

- <sup>1</sup> В приказе — приостановить стр-во Верхне-Самгорской оросительной системы с 01.07.41; ИТЛ не упом. Вероятно, работы по организации ИТЛ были прерваны с началом войны.

<sup>2</sup> Точное место дислокации не установлено.

<sup>3</sup> В сводках УРО данные не найдены.

**Источники:**

1. Пр. 466 НКВД от 23.05.41.

С.Ф.

146

**ИТЛ И СТРОИТЕЛЬСТВО ВЛАДИМИРСКОЙ ГЭС  
(ИТЛ и Строительство Верхне-Клязьминской ГЭС)**

**Время существования:** организован в конце 1940 г. или 26.04.41 [1]<sup>1</sup>; закрыт 28.06.41 [12].

**Подчинен:** ГУЛПТС с момента организации [1].

**Дислокация:** Ивановская обл. (ныне Владимирская), г. Владимир [1-3].

**Литер:** нет.

**Телегр. код:** нет.

**Адрес:** Ивановская обл., г. Владимир, п/я 291 [3], [1].

**Производство:** стр-во ГЭС на р. Клязьме [1, 12].

**Численность:** 01.01.41 — 597, 01.04.41 — 2088, 01.07.41 — 4391 [4]; 08.41 — 542 (УРО).

**Начальники:** нач. — Соболев ??. (упом. 04.41) [4].

252



**Производство:** стр-во ж.д. Красноярск-Енисейск [1].  
**Численность:** 20.02.53 — 317 [2, Разд. 3, л. 106].  
**Начальники:** нач. — г/м Шемена С.И., с 21.12.52 — ? [1]; з/н — п/п в/с Евдокимов И.И., с 21.12.52 — ? [1].  
**Архив:** ?

#### Примечания:

- 1 ИТЛ организован во исполнение Пост. СМ СССР № 3201-1222с от 10.07.52 [2]. Согласно [1], его предписывалось организовать в декабре 1952 г., приступить к работе с 01.01.53 [1].
- 2 На момент консервации стр-ва (конец мая 1953 г.) Упр. ИТЛ находилось в стадии формирования в составе ИТЛ «ДС»; Упр. ИТЛ полностью ликвидировано до 01.05.53, ни одного работника на его б. территории не оставалось [3].
- 3 Согласно [3], 02.04.53 все ИТ лагеря переданы ГУЛАГу МКО; однако данный ИТЛ в [3] не упомянут, так что, скорее всего, даже формальной его передачи из Енисейской до 29.04.53 не было (см. также примеч. 1).
- 4 В это время в ИТЛ находились осужденные работники МВД, МГБ, прокуратуры, суда и юстиции.

#### Источники:

- 1 Пр. 01281 МВД от 21.11.52
2. ГАРФ. Ф. 9414. Оп. 14. Д. 279.

**См. также:** ИТЛ «ДС».

з. Там же Оп. 1. Д. 172. л. 286.

С.Ф., С.С.

149

### ИТЛ И СТРОИТЕЛЬСТВО ЗАВОДА № 8 НКВ (Лагерь № 1, Строительство завода № 8 НКВ и ИТЛ)

**Время существования:** организован 10.07.42 (реорг. из ЛО ТАВДИНСКО-ГО ИТЛ) [1]; закрыт 13.06.43 [2].  
**Подчинен:** ГУЛПС с 10.07.42 [1]; УИТЛК УНКВД по Свердловской обл. с 02.11.42 [3].

**Дислокация:** г. Свердловск [4].

**Литер:** нет.

**Телегр. код:** нет.

**Адрес:** г. Свердловск, п/я 239/8 [4].

**Производство:** стр-во артиллерийского з-да № 8 [1], песозаготовки [5].

**Численность:** 31.07.42 — 8687, 01.10.42 — 9107, 10.11.42 — 9113 [6].

**Начальники:** нач. — Волынский А.М., с 10.07.42 — не ранее 02.11.42 [1, 3].

**Архив:** ?

#### Примечания:

- 1 Открыт под названием Стр-во з-да № 8 НКВ и ИТЛ [1], при закрытии название — Лагерь № 1 НКВД [2]. Возможно, название изменено одновременно с переименованием ИТЛ (02.11.42), но не исключено, что пользовались ими обоими как синонимами.

#### Источники:

- 1 Пр. 001458 НКВД от 10.07.42
- 2 Пр. 0230 НКВД от 13.06.43
- 3 Пр. 0430 НКВД от 02.11.42
- 4 Пр. 001721 НКВД от 17.08.42
- 5 Пр. 0335 НКВД от 21.08.42
6. ГАРФ. Ф. 9414. Оп. 14. Д. 381. л. 4а.

**См. также:** ТАВДИНСКИЙ ИТЛ

С.С.

**Время существования:** организован 27.05.44 [1]; закрыт 24.04.46 [2].  
**Подчинен:** ГУЛПС с 27.05.44 [1].

**Дислокация:** Грузинская ССР, г. Тбилиси [15].

**Литер:** М с 25.12.45 [16].

**Телегр. код:** нет [15].

**Адрес:** г. Тбилиси, ул. Засулич, 38, п/я 476 [15].

**Производство:** стр-во Закавказского металлургического з-да в р-не Тбилиси, его рудной базы в р-не с Верхний Дашкесан (до 07.07.45 [3]) и ТЭЦ в р-не Кировабада, добыча туфа в Армении, песозаготовки, подсобные с.х., рыболовные промыслы на Каспийском море, ремонт вагонов и платформ [1], стр-во з-да металлоконструкций и изготовление металлоконструкций [4], стр-во Булачаурского водопровода, Зестафанского ферросплавного з-да, моста через Куру, ж/д пути, автодорог, обогатительной ф-ки треста «Чиагур-марганец», жилья [5], литейное производство [6].

**Численность:** 01.06.44 — 3300, 01.01.45 — 8827, 01.12.45 — 4199 (УРО); 20.02.45 — 4823 [7].

**Начальники:** нач. — инж.-полк. Волынский А.М., с 25.05.44 по 14.04.45 [8, 9]; полк. Георгадзе Н.А., с 14.04.45 — не ранее 24.12.45 [9, 5].

**Архив:** в УИТЛК МВД Грузинской ССР: л/д з/к — 6700 («без карточек»), л/д сотрудников, приказы с 1944 г. [1].

**Доп. сведения:** Закавказский металлургический з-д — это, по-видимому, з-д в Рустави, а его рудная база — Дашкесанское железорудное месторождение, куда в это время строилась ж.д. (Стр-во 108), 14.07.44 при стр-ве Закавказского металлургического комб. организован лагерь в/п № 181 на 7000 чел., нач. которого по совместительству был назначен А.М. Волынский [10], а 07.07.45 этот лагерь был выведен из подчинения Закметаллургстроя [11].

#### Примечание:

- 1 Еще до официального открытия лагеря, 29.04.44, нач. стр-ва Закавказского металлургического з-да и лагеря был назначен г/м инж.-тех. сл. А.Н. Комаровский [12], которого 25.05.44 сменил А.М. Волынский [8].

#### Источники:

- 1 Пр. 0107 НКВД от 27.05.44
- 2 Пр. 00350 МВД от 24.04.46
- 3 Пр. 0187 НКВД от 07.07.45
- 4 Пр. 0122 НКВД от 17.05.45
- 5 Пр. 0310 НКВД от 24.12.45
- 6 Пр-ние 137 НКВД от 22.06.45
7. ГАРФ. Ф. 9414. Оп. 1. Д. 80. л. 6
8. Пр. 776лс НКВД от 25.05.44
9. Пр. 326лс НКВД от 14.04.45
10. Пр. 00819 НКВД от 14.07.44
11. Пр. 00789 НКВД от 07.07.45
12. Пр. 632лс НКВД от 29.04.44

**См. также:** СТРОИТЕЛЬСТВО 108 и ИТЛ.

С.С.

151

### ИТЛ И СТРОИТЕЛЬСТВО КАЗАНСКОГО НЕФТЕПЕРЕРАБАТЫВАЮЩЕГО ЗАВОДА (Казаньнефтестрой)

**Время существования:** организован 04.08.52 [1]; закрыт 29.04.53 (35)

**Подчинен:** ГСНС [1].

**Дислокация:** Татарская АССР, г. Казань [1].

**Литер:** ИР с 04.08.52 [1].



разработчик и инженер от Тульского завода на Автомобильный завод, директор стр-во гаража на Южном проспекте, 6 (ныне Автомобильный проезд), востановление здания на Б.Серпуховской ул., д.14 [15], стр-во ДОК, Тульского комб-з-да ЖБИ, автором, базы с гаражом, жилого дома на Ленинградском шоссе [16].

Численность: 01.05.46 – 7239, 01.01.47 – 8474 (УРО).  
Начальники: нач. – полк. Хархардин А.И., с 05.04.46 – не ранее 23.12.47  
[5, л. 94].

1], [5, л. 272]; и о. н.ч. — полк. Выковский В. П. (упом. 20.09.88) [3, л. 34].

**Доп. сведения:** Согласно [1], на комплектацию ИТЛ Спецстрой был обращен закупаемый ППФ-0334, ему передан ОПЛ УИТЛК УМВД по Московской обл., обслуживавший Спецстрой; разрешено использование 3/к-специалистов, осужденных по статье 58-10; ИТЛ Спецстрой предоставлено право преимущественного отбора в 1946 г. 3/к-специалистов из московских тюрем; на работах Спецстрой в Опалихе работало 500 в/п. На базе ПО 7 ИТЛ Спецстрой 14.04.47 сформирован самостоятельный ИТЛ И СТРОИТЕЛЬСТВО «В-1» [7].

Примечания:

Примечания.

Ныне научно-исследовательский институт новых материалов [1].

ЭНФИ — оневидно, Научно-исследовательский физический институт, Научно-исследовательский институт в Обнинске [17 С. 359]

**Источники:**

1. Пр. 079 МБД от 05.04.46.
2. Пр. 001316 МБД от 31.12.47.
3. Пр. 00223 НКВД от 22.03.45.
4. Пр. 00518 МБД от 03.06.46.
5. ГАРФ. Ф. 9414. Оп. 1. Д. 85.
6. Пр. 00572 МБД от 01.11.46.
7. Пр. 00407 МБД от 14.04.47.
8. Пр. 051/005с МБД и нач. Первого ГУ при СМ СССР от 20.01.47.
9. Пр. 0643/34с МБД и МР от 14.10.47.
10. Пр. 00500 МБД от 26.06.46.
11. Пр. 0364/34с МБД и МР от 31.10.46.
12. Пр. 0309 МБД от 30.05.47.
13. Пр. 00269 МБД от 03.04.46.
14. Пр. 00473 МБД от 05.05.47.
15. Пр. 00639 МБД от 03.07.46.
16. Пр. 0141 МБД от 14.03.47.
17. Создание первой советской ядерной бомбы. М. Энергоатомиздат, 1995.

См. также: СТРОИТЕЛЬСТВО 90 И ИТЛ, СТРОИТЕЛЬСТВО 560 И ИТЛ, ИТЛ И СТРОИТЕЛЬСТВО «8-1»

22

173 ✓ ИТЛ СТРОИТЕЛЬСТВА ГОРНО-МЕТАЛЛУРГИЧЕСКИХ ПРЕДПРИЯТИЙ

**Время существования:** организован 07.09.50 (переименован из СТРОИТЕЛЬСТВА 994 и ИТП)<sup>1</sup> [1], закрыт между 30.12.50 [2] и 10.02.51 [3] (переименован в ИПО СТРОИТЕЛЬСТВА ЖЕЛЕЗНЫХ РУДНИКОВ<sup>2</sup>)

**Подчинен:** ГУЛПС (как прежнее наименование СТРОИТЕЛЬСТВА 994 и ИТЛ и предшествовавший ИЛЛ) СТРОИТЕЛЬСТВА ЖЕЛЕЗНЫХ РУДНИКОВ).

**Дислокация:** Красноярский кр. (как преемник СТРОИТЕЛЬСТВА 994 ИВЕННИК ИПП) СТРОИТЕЛЬСТВА ЖЕЛЕЗНЫХ РУДНИКОВ.

**Питер:** ПФ (населен от предшественика) (3).

Литер: ДФ (пер)  
Телегр. код: ?

Адрес: г. Красноярск, п/я ДФ-9114.

**Производство:** обслуживание Стр-ва горно-металлургических предприятий Красноярск, п/я ДФ-5 (1).

270

9.10.50 [1:5]

**Архив:** Скорее всего, в архиве ПОЛЯНСКОГО ИТЛ (1).

**Доп. сведения:** 09.10.50 Гранитный ИТЛ ГУЛЖДС, строящий ж/д ветку к ст. Архив. Скорее всего, в архиве нет информации о нем.

Примечания:

В [1] говорится о присвоении нового наименования объекту Стр-ва 994 «в целях сохранения секретности». По-видимому, одновременно изменились и название ИТЛ; первый раз новое наименование встречено еще до официального присвоения — 05.09.50 [4].

30.12.50 — последнее встреченное упом. Стр-ва горно-металлургических предприятий, это малая галлика — Стр-ва железных рудников.

а 10.02.51 впервые встречено упом. его наследника — «Адрес», а также дис-  
з. Скорее всего, в р-не г. Красноярск (см. «Производство»).

\* Кроме всего, в {} фактически правде» адрес ПОЛЯНСКОГО ИТЛ (до конца 1952 г. этот обозначения не входили в номер п/я), а адрес ИТЛ СТРОИТЕЛЬСТВА ГОРНО-МЕТАЛЛУРГИЧЕСКИХ ПРЕДПРИЯТИЙ был, по-видимому, «г. Красноярск, п/я 9»

**Источники:**

- 4 Пр 00552 МБД от 07.09.50  
5 Пр 0684 МБД от 09.10.50

**См. также:** ГРАНИТНЫЙ ИТЛ И СПЕЦИАЛЬНОЕ УПР. СТРОИТЕЛЬСТВО 505, ИТЛ СТРОИТЕЛЬСТВА ЖЕЛЕЗНЫХ РУДНИКОВ, ПОЛЯНСКИЙ ИТЛ, СТРОИТЕЛЬСТВО 994 И ИТЛ

22

174 ✓ ИТЛ СТРОИТЕЛЬСТВА ЖЕЛЕЗНЫХ РУДНИКОВ  
(Железлаг)

**Время существования:** организован между 09.10.50 [1] и 10.02.51 [2] (переименован из ИТП СТРОИТЕЛЬСТВА ГОРНО-МЕТАЛЛУРГИЧЕСКИХ ПРЕДПРИЯТИЙ); закончил 14.05.51 — переименован в ПОЛЯНСКИЙ ИТП [36].

**Подписан:** ГУЛПС – с открытием (как приемник ИТЛ СТРОИТЕЛЬСТВА  
ОСНОВ, МЕТАЛЛУРГИЧЕСКИХ ПРЕДПРИЯТИЙ); ГУЛАГ МЮ с 07.04.53 [33].

Дислокация: г. Красноярск [1, 22].

Дислокация: Г.Красноярск [1, 24].

Тепло. код: нет [22]

Адрес: г. Красноярск 17, п/я 9 {22}; п/я ДФ-9 (1).

**Производство:** горные работы [3], в том числе проходка ж/д туннелей и штролен [4], 10-ти шхат, подземных проездов, буровые работы [5], стро- служебных и казарменных помещений спец. частей ГУВД МВД при комб- 815, складов [6], ТЭЦ, подъездных путей, жилья, культурно-бытовых объек- тов [7], кирп. з-да в Красноярске, обслуживание Зыковского кирп. з-да и з-да шлакоблоков [8], земляные работы, разработка карьеров, дорожные работы, лесозаготовки [9], подводно-тех. работы по водозаборным соору- 1103, 1104, 1105, 1106, 1107, 1108, 1109, 1110, 1111, 1112, 1113, 1114, 1115, 1116, 1117, 1118, 1119, 1120, 1121, 1122, 1123, 1124, 1125, 1126, 1127, 1128, 1129, 1130, 1131, 1132, 1133, 1134, 1135, 1136, 1137, 1138, 1139, 1140, 1141, 1142, 1143, 1144, 1145, 1146, 1147, 1148, 1149, 1150, 1151, 1152, 1153, 1154, 1155, 1156, 1157, 1158, 1159, 1160, 1161, 1162, 1163, 1164, 1165, 1166, 1167, 1168, 1169, 1170, 1171, 1172, 1173, 1174, 1175, 1176, 1177, 1178, 1179, 1180, 1181, 1182, 1183, 1184, 1185, 1186, 1187, 1188, 1189, 1190, 1191, 1192, 1193, 1194, 1195, 1196, 1197, 1198, 1199, 1200, 1201, 1202, 1203, 1204, 1205, 1206, 1207, 1208, 1209, 1210, 1211, 1212, 1213, 1214, 1215, 1216, 1217, 1218, 1219, 1220, 1221, 1222, 1223, 1224, 1225, 1226, 1227, 1228, 1229, 1230, 1231, 1232, 1233, 1234, 1235, 1236, 1237, 1238, 1239, 1240, 1241, 1242, 1243, 1244, 1245, 1246, 1247, 1248, 1249, 1250, 1251, 1252, 1253, 1254, 1255, 1256, 1257, 1258, 1259, 1260, 1261, 1262, 1263, 1264, 1265, 1266, 1267, 1268, 1269, 1270, 1271, 1272, 1273, 1274, 1275, 1276, 1277, 1278, 1279, 1280, 1281, 1282, 1283, 1284, 1285, 1286, 1287, 1288, 1289, 1290, 1291, 1292, 1293, 1294, 1295, 1296, 1297, 1298, 1299, 1300, 1301, 1302, 1303, 1304, 1305, 1306, 1307, 1308, 1309, 1310, 1311, 1312, 1313, 1314, 1315, 1316, 1317, 1318, 1319, 1320, 1321, 1322, 1323, 1324, 1325, 1326, 1327, 1328, 1329, 1330, 1331, 1332, 1333, 1334, 1335, 1336, 1337, 1338, 1339, 1340, 1341, 1342, 1343, 1344, 1345, 1346, 1347, 1348, 1349, 1350, 1351, 1352, 1353, 1354, 1355, 1356, 1357, 1358, 1359, 1360, 1361, 1362, 1363, 1364, 1365, 1366, 1367, 1368, 1369, 1370, 1371, 1372, 1373, 1374, 1375, 1376, 1377, 1378, 1379, 1380, 1381, 1382, 1383, 1384, 1385, 1386, 1387, 1388, 1389, 1390, 1391, 1392, 1393, 1394, 1395, 1396, 1397, 1398, 1399, 1400, 1401, 1402, 1403, 1404, 1405, 1406, 1407, 1408, 1409, 1410, 1411, 1412, 1413, 1414, 1415, 1416, 1417, 1418, 1419, 1420, 1421, 1422, 1423, 1424, 1425, 1426, 1427, 1428, 1429, 1430, 1431, 1432, 1433, 1434, 1435, 1436, 1437, 1438, 1439, 1440, 1441, 1442, 1443, 1444, 1445, 1446, 1447, 1448, 1449, 1450, 1451, 1452, 1453, 1454, 1455, 1456, 1457, 1458, 1459, 1460, 1461, 1462, 1463, 1464, 1465, 1466, 1467, 1468, 1469, 1470, 1471, 1472, 1473, 1474, 1475, 1476, 1477, 1478, 1479, 1480, 1481, 1482, 1483, 1484, 1485, 1486, 1487, 1488, 1489, 1490, 1491, 1492, 1493, 1494, 1495, 1496, 1497, 1498, 1499, 1500, 1501, 1502, 1503, 1504, 1505, 1506, 1507, 1508, 1509, 1510, 1511, 1512, 1513, 1514, 1515, 1516, 1517, 1518, 1519, 1520, 1521, 1522, 1523, 1524, 1525, 1526, 1527, 1528, 1529, 1530, 1531, 1532, 1533, 1534, 1535, 1536, 1537, 1538, 1539, 1540, 1541, 1542, 1543, 1544, 1545, 1546, 1547, 1548, 1549, 1550, 1551, 1552, 1553, 1554, 1555, 1556, 1557, 1558, 1559, 1560, 1561, 1562, 1563, 1564, 1565, 1566, 1567, 1568, 1569, 1570, 1571, 1572, 1573, 1574, 1575, 1576, 1577, 1578, 1579, 1580, 1581, 1582, 1583, 1584, 1585, 1586, 1587, 1588, 1589, 1590, 1591, 1592, 1593, 1594, 1595, 1596, 1597, 1598, 1599, 1600, 1601, 1602, 1603, 1604, 1605, 1606, 1607, 1608, 1609, 1610, 1611, 1612, 1613, 1614, 1615, 1616, 1617, 1618, 1619, 1620, 1621, 1622, 1623, 1624, 1625, 1626, 1627, 1628, 1629, 1630, 1631, 1632, 1633, 1634, 1635, 1636, 1637, 1638, 1639, 1640, 1641, 1642, 1643, 1644, 1645, 1646, 1647, 1648, 1649, 1650, 1651, 1652, 1653, 1654, 1655, 1656, 1657, 1658, 1659, 1660, 1661, 1662, 1663, 1664, 1665, 1666, 1667, 1668, 1669, 1670, 1671, 1672, 1673, 1674, 1675, 1676, 1677, 1678, 1679, 1680, 1681, 1682, 1683, 1684, 1685, 1686, 1687, 1688, 1689, 1690, 1691, 1692, 1693, 1694, 1695, 1696, 1697, 1698, 1699, 1700, 1701, 1702, 1703, 1704, 1705, 1706, 1707, 1708, 1709, 1710, 1711, 1712, 1713, 1714, 1715, 1716, 1717, 1718, 1719, 1720, 1721, 1722, 1723, 1724, 1725, 1726, 1727, 1728, 1729, 1730, 1731, 1732, 1733, 1734, 1735, 1736, 1737, 1738, 1739, 1740, 1741, 1742, 1743, 1744, 1745, 1746, 1747, 1748, 1749, 1750, 1751, 1752, 1753, 1754, 1755, 1756,

**Цисленность:** 01.01.51 – 15 793, 01.01.52 – 15 103, 01.01.53 – 27 314, 01.04.53 – 27 535 (VPO); 24.05.51 – 12 646 [12].

**Начальники:** нач. — г/м инж.-тех. сл. Царевский М.М., не позднее 10.02.51 — по 21.08.51 [2, 3]; он же, не позднее 24.07.52 — не ранее 03.03.53 [10, 14];

271



**Архив:** В архиве (ПОЛНОСТЬЮ) ИТЛ (1)  
**Примечание:** 1. 09.10.50 упол. УС горно-металлургических предприятий, а Стр-во железных рудн-ков впервые упомянуто 10.02.51

#### Источники:

1. Пр. 0684 МВД от 09.10.50.
2. Пр. 094 МВД от 10.02.51.
3. Пр. 00501 МВД от 05.07.51.
4. Пр. 00235 МВД от 18.03.52.
5. Пр. 00616 МВД от 13.10.52.
6. Пр. 00134 МВД от 12.02.52.
7. Пр. 00544 МВД от 06.08.51.
8. Пр. 00206 МВД от 17.01.52.
9. Пр. 00861 МВД от 17.10.52.
10. Пр. 00551 МВД от 24.07.52.
11. Пр. 00594 МВД от 13.08.52.
12. ГАРФ. Ф. 9414. Оп. 1. Д. 478. Л. 119.
13. Пр. 1097лс МВД от 21.08.51.
14. Пр. 0096 МВД от 03.03.53.
15. Пр. 00444 МВД от 06.06.52.
16. Пр. 021/л МЮ от 01.04.53.
17. ГАРФ. Службная картонка ГУЛАГа.
18. Пр. 390лс МВД от 30.03.51.
19. Пр. 199лс МВД от 18.02.52.
20. Пр. 216лс МВД от 21.02.53.

**См. также:** ИТЛ СТРОИТЕЛЬСТВА ГОРНО-МЕТАЛЛУРГИЧЕСКИХ ПРЕДПРИЯТИЙ, ПОЛДАНСКИЙ ИТЛ, СТРОИТЕЛЬСТВО 994 И ИТЛ.

С.С.

### 175 ИТЛ СТРОИТЕЛЬСТВА СОЛИКАМСКОГО ЦБК (ИТЛ Соликамского строительства, ИТЛ Соликамстрой, Соликамский ИТЛ, Соликамбумстрой, Соликамлаг)

**Время существования:** организован 01.04.39 (выделен из состава УСОЛЬСКОГО ИТЛ) [1]<sup>1</sup>; закрыт не ранее 06.06.46 [2]<sup>2</sup> и не позднее 13.07.46 [3].

**Подчинен:** ГУЛАГ с 01.04.39 [1]; ГУЛПС с 26.02.41 [4; 5. Л. 10].

**Дислокация:** Пермская обл., Ворошиловский р-н, с. Усть-Боровое [10]; Молотовская (ныне Пермская) обл., Соликамский р-н, р.п. Боровск [11, 13-15].  
**Литер:** Ад с 25.12.45 [16].

**Телегр. код:** «Соликамбумстрой» [11, 13-15].

**Адрес:** Пермская обл., Ворошиловский р-н, с. Усть-Боровое, п/я 209 [10]; Молотовская обл., Соликамский р-н, пос. Боровск, п/я 209 [11, 13-15].

**Производство:** стр-во Соликамского ЦБК [1]. Соликамского сульфитно-спиртового з-да [6], з-дов коллоксилина и нитроглицериновых порохов в р-не Соликамска с 30.06.41 [7], з-да аммиачно-селитренных взрывчатых веществ в р-не Березниковского азотно-тукового комб. [8], эксплуатация Соликамского ЦБК [9], стр-во ТЭЦ Соликамского ЦБК [10], рем.-восстановительные работы на з-де 577 НКБ [11], производство кирпича и известня [12], стр-во бетонного з-да, жилого и адм. поселков при з-де 577, восстановление кирпич. з-да в Молокове, лесоповал и лесопиление, добыча буттового камня [13], разработка песчаных и гравийных карьеров [14], подсобное с.х. (26.2.42) [15], производство буксирных катеров [16], рыболовство [17].

**Численность:** 01.01.40 — 9846 (УРО); 01.01.41 — 6544, 01.07.41 — 3453 [5. Л. 2, 55]; 01.01.42 — 10 531 [18]; 01.04.42 — 8718, 01.01.43 — 5986<sup>3</sup> [19]; 01.01.44 — 2343, 01.01.45 — 9123, 01.01.46 — 1556 (УРО)<sup>4</sup>.

**Начальники:** нач. — бр. комиссар Бойков И.П., с 01.04.39 по 03.03.41 [1, 20]; ст. лейт. Гб. Гурвич С.В., не позднее 14.12.40 — по 30.06.41<sup>5</sup> [14, 7]; бр. комиссар (инж.-полк.) Бойков И.П., с 30.06.41 по 27.07.43 [7, 21]; инж.-полк.

#### Примечания:

1. Согласно [1], ИТЛ выделен из состава Усть-Усольского ИТЛ, но это очевидная ошибка. После закрытия организованного для стр-ва Соликамского ЦБК УСТЬ-БОРОВСКОГО ИТЛ 03.09.38 именно в составе УСОЛЬСКОГО ИТЛ для той же цели было создано лагостроение [26]. Усть-Усольского ИТЛ (более нигде не упомянутого) не существовало.
2. Этим пр. организуется, в частности, УС 881, но об организации ИТЛ при этом строении не сказано. Упоминание ИТЛ при Стр-ве 881, участвовавшего лит. обозначение Соликамлага, впервые встречено 13.07.46. Кроме того, на базе лаг. подпр. этого ИТЛ 27.05.46 создан СОЛИКАМСКИЙ ОЗДОРОВИТЕЛЬНЫЙ ЛАГЕРЬ [27].
3. Из них 690 женщин, 1682 осужденных за к/р преступления [19].
4. В работах Соликамбумстроя принимали участие рабочие колонны мобилизованных немцев [28, 29].
5. Формально И.П. Бойков освобожден от должности 03.03.41, однако с 15.11.40 назначен нач. КАНДАЛАКШИНСКОГО ИТЛ; с этого времени, вероятно, фактически нач. становится С.В. Гурвич.
6. Последние двое упом. в документах как нач. Соликамстроя, но, как правило, нач. строит. организаций ГУЛПС были одновременно и нач. ИТЛ.

#### Источники:

1. Пр. 074 НКВД от 01.04.39.
2. Пр. 00524 НКВД от 06.06.46.
3. ГАРФ. Ф. 9414. Оп. 1. Д. 330. Л. 18.
4. Пр. 00212 НКВД от 26.02.41.
5. ГАРФ. Ф. 9414. Оп. 1. Д. 371.
6. Пр. 0484 НКВД от 16.11.40.
7. Пр. 00844 НКВД от 30.06.41.
8. Пр. 001375 НКВД от 25.09.41.
9. Пр. 023 НКВД от 26.01.42.
10. Пр. 0159 НКВД от 26.04.43.
11. Пр. 203с/0146 НКБ и НКВД от 01.06.45.
12. Расп. 124 НКВД от 13.06.45.
13. Пр. 001624/у НКВД от 20.12.41.
14. ГАРФ. Ф. 9414. Оп. 1. Д. 853. Л. 185, 186.
15. Там же Д. 424. Л. 2.
16. Пр. 00623 НКВД от 02.04.43.
17. Пр. 248 НКВД от 07.04.43.
18. ГАРФ. Ф. 9414. Оп. 1. Д. 381. Л. 2.
19. Там же Д. 378. Л. 110бб.
20. Пр. 282лс НКВД от 03.03.41.
21. Пр. 1566лс НКВД от 27.07.43.
22. Пр. 00772 НКВД от 06.07.44.
23. Пр. 315лс НКВД от 11.04.45.
24. Пр. 284лс НКВД от 04.04.45.
25. Пр. 970лс МВД от 09.07.46.
26. Пр. 00572 НКВД от 03.09.38.
27. Пр. 0154 МВД от 27.05.46.
28. ГАРФ. Ф. 9414. Оп. 1. Д. 379. Л. 104.
29. Там же Д. 424. Л. 2.

**См. также:** КАНДАЛАКШИНСКИЙ ИТЛ, СОЛИКАМСКИЙ ОЗДОРОВИТЕЛЬНЫЙ ЛАГЕРЬ, СТРОИТЕЛЬСТВО 881 И ИТЛ, УСОЛЬСКИЙ ИТЛ, УСТЬ-БОРОВСКИЙ ИТЛ.

С.С.

### 176 ИТЛ СТРОИТЕЛЬСТВА УСОЛЬСКОГО ЗАВОДА ГОРНОГО ОБОРУДОВАНИЯ

**Время существования:** организован 18.02.47 [1]; закрыт (?) 11.47 [2], вновь организован (?) 02.10.48 [3], закрыт 19.04.49 — переименован в УСОЛЬСКИЙ ИТЛ СГУ [4]<sup>1</sup>.

**Подчинен:** СГУ с 18.02.47 [1]; СГУ, в составе УИТЛК УМВД по Иркутской обл. с 25.09.47 [5].

**Дислокация:** Иркутская обл., г. Усолье-Сибирское [19].

**Литер:** ВЗ с 19.06.47 [6].

**Телегр. код:** «Провод» [19].

**Адрес:** Иркутская обл., г. Усолье-Сибирское, п/я 387 [19].



**Архив:** ?

**Примечание:**

1. Согласно [2], ЛО ликвидируется с 01.07.52, з/х передаются во вновь организуемое Березовское ЛО УРАЛЬСКОГО ИТЛ СГУ.

**Источники:**

1. Пр. 00735 МБД от 14.07.47.
2. Расп. 764 МБД от 20.05.52.

**См. также:** УРАЛЬСКИЙ ИТЛ.

СС.

210

**КРАСНОГОРСКИЙ ИТЛ**  
(Красногорлаг)

**Время существования:** организован 14.05.53 (переименован из СТРОИТЕЛЬСТВА 514 и ИТЛ) [36]; на 01.01.60 — действующий [46].

**Подчинен:** ГУЛАГ МЮ с 14.05.53 [36]; ГУЛАГ МБД с 28.01.54 [38]; Главпромстрой с 03.02.55 [41]; ГУЛАГ МБД — не позднее 01.08.55 [2]<sup>1</sup>; МБД РСФСР — не позднее 01.12.57 [44].

**Дислокация:** г. Свердловск [37].

**Литер:** ВО — перешел от предшественника [36, 37].

**Телегр. код:** «Кама» [37].

**Адрес:** Свердловск 45, п/я ВО-20 [37]; Свердловск, п/я ВО-20 [1].  
**Производство:** обслуживание стр-ва 514 [36], стр-во ЛЭП-220 Нижне-Туринская ГРЭС — Серовская ГРЭС и Нижне-Туринская ГРЭС — з-д «Уралсредмаш» [3], з-да 1033 МСМ (оно же Стр-во 594 МБД) с 24.11.54 [4], жилищное стр-во, горные работы, обслуживание 3-х бетонных з-дов, рем.-мех. з-да [5], производство сборных ЖБК [6], стр-во кирп. з-да [7], есть ДОК и з-д шлакоблоков [8], лесозаготовки [9], с/х работы в совхозе «Багаряк» до 27.02.56 [10, л. 334].

**Численность:** 01.01.54 — 6694, 01.01.55 — 5962<sup>2</sup>, 01.01.56 — 5812, 01.01.57 — 4767, 01.01.58 — 4910, 01.01.59 — 3579, 01.01.60 — 1386 (УРО).

**Начальники:** и.о. нач. — п/п в/с Артамонов А.В., с 14.05.53 по 26.06.53 [11, 12]; майор Бугрименко М.М., с 26.06.53 по 24.07.53 [13, 14]; нач. — он же, с 24.07.53 — ? [14]; инж. майор Щебетовский С.Е., с 10.04.54 — не ранее 31.07.54 [11, 15]; г/м Шемена С.И., с 17.09.54 — не ранее 10.02.55 [16, 17]; и.о. нач. — Гельман ? ? (улом, 26.07.54) [5]; п/п Бугрименко М.М., с 13.12.55 по 14.07.56 [18], [10, л. 310]; Чикляев Н.А., с 14.07.56 — ? [10, л. 310]; и.о. нач. — п/п Бугрименко М.М., с 13.12.56 — ? [11]; з/н — майор Бугрименко М.М., с 10.04.54 — ? [11].

**Архив:** ?

**Примечания:**

1. Скорее всего, ИТЛ был вновь подчинен ГУЛАГу МБД 24.03.55 одновременно с передачей Главпромстроя в МСМ СССР [19].
2. Из них 935 женщин.

**Источники:**

1. ГАРФ. Ф. 9414. Оп. 1. Д. 1429, л. 121об.
2. Пр. 00327 МБД от 01.08.55.
3. Пр. 00278 МБД от 31.03.54.
4. Пр. 00876 МБД от 24.11.54.
5. Пр. 00630 МБД от 26.07.54.
6. Пр. 650 МБД от 04.12.54.
7. Пр. 049 МБД от 29.01.55.
8. Пр. 282 МБД от 18.06.54.

**См. также:** СТРОИТЕЛЬСТВО 514 и ИТЛ, СТРОИТЕЛЬСТВО 1418 и ИТЛ.

СС.

211

**КРАСНОЯРСКИЙ ИТЛ**  
(Краслаг)

**Время существования:** организован 05.02.38 [1]; действующий на 01.01.60 [46].

**Подчинен:** ГУЛАГ с 05.02.38 [1]; УЛЛП с 26.02.41 [2], ГУЛЛП с 04.03.47 [18]; ГУЛАГ МЮ с 02.04.53 [33]; ГУЛАГ МБД с 28.01.54 [38], ГУЛЛП с 02.08.54 [40]; ГУЛАГ МБД с 13.06.56 [3]; ГУИТК МБД СССР с 27.10.56 [4]; МБД РСФСР с 01.12.57 [44]; ГСЛ МБД РСФСР с 05.02.58 [5]<sup>1</sup>.

**Дислокация:** Красноярский кр., г. Канск [11, 13–15]; ст. Решоты [20, 23, 37].  
**Литер:** У с 25.12.45 [16].

**Телегр. код:** «Кедра» [19, 20]; «Кедр» [23, 37].

**Адрес:** Красноярский кр., г. Канск, п/я 235 [11, 13–15, 17, 19]; ст. Решоты Красноярской ж.д., п/я 235 [20]; п/я У-235 [23, 37].

**Производство:** лесозаготовки [1], стр-во Канского гидролизного завода [6]<sup>2</sup>, завершение стр-ва переданных из АНГАРСКОГО ИТЛ лесовозных ж/д-вазков [7], подсобные с/х работы [8], заготовка лыжных болванок и изготовление лыж [9], мебельное, швейное, обувное и гончарное производство [10], стр-во домостроительного цеха; железных и автодорог, жилищное стр-во, производство кирпича [11], работа на тарном з-де, лесопиление, шпалопиление, дровозаготовки, погрузочные работы [12, Разд. 3, л. 4–96].  
**Численность:** 01.04.38 — 9924, 01.01.39 — 15 233<sup>3</sup>, 01.01.40 — 17 219 (УРО); 01.01.41 — 17 829, 01.07.41 — 16 441 [13], 01.01.42 — 22 686 [14], 01.01.43 — 16 410<sup>4</sup> [15], 01.01.44 — 14 190, 01.01.45 — 12 982, 01.01.46 — 13 875, 01.01.48 — 23 900, 01.01.50 — 30 007, 01.01.51 — 23 345, 01.01.52 — 26 481, 01.04.52 — 26 611<sup>5</sup> [12, Разд. 3, л. 4–96]; 01.01.53 — 30 546 (УРО); 15.07.53 — 17 187 [12, Разд. 4, л. 11]; 01.01.54 — 16 555, 01.01.55 — 19 651, 01.01.56 — 19 949, 01.01.57 — 19 591, 01.01.59 — 17 231, 01.01.60 — 13 685 (УРО).

**Начальники:** нач. — кап. Г.Б. Шатов-Лифшен С.И., с 05.02.38 по 21.04.40<sup>6</sup> [1, 16]; кап. Г.Б. Почтарев Г.М., не позднее 31.08.40 — по 07.07.43 [17–19]; п/п Г.Б. (полк.) Филиппов А.В., с 07.07.43 по 01.47<sup>8</sup> [19, 20], майор (п/п) Аннин Я.В., с 14.02.47 — ? [21]; п/п Павловский Н.П., с 1950 г. по 01.04.53 [12, Разд. 1, л. 20б.]<sup>9</sup>; и.о. нач. — п/п в/с Купцов Н.М., с 01.04.53 по 26.06.53 [22, 23]; и.о. нач. — майор Коренчук И.Т., с 26.06.53 — ? нач. — он же, с 29.07.53 по 24.06.55 [23, 24]<sup>10</sup>; п/п Цылев М.Н., с 24.06.55 — ? [25]; и.о. нач. — п/п в/с Таскаев Н.А., с 13.06.56 — ? [26], нач. — он же, с 29.09.56 — ? (улом, 26.12.56) [27, 28]; з/н — майор Г.Б. Цапалин П.И., с 01.41 по 04.01.45 [29]; кап. Филатов В.Г. (улом, как освобожденный от должности в 1948 г.); п/п Герус Ф.Д. (улом, в 1951–1952 гг.); полк. Кокшаев В.И., с 23.02.54 — ? [12, Разд. 1, л. 20б.]

**Архив:** ?



**Примечания:**

- 1 В [5] объявлены штаты ИТ лагерей ГСЛ МВД РСФСР.
- 2 Передано в ЕНИСЕЙСКИЙ ИТЛ пр. [32]
- 3 На 01.10.38 — 17 561, из них 9806 осужденных за к/р преступления, 3860 — как СОЗ и СВЗ [33].
- 4 Из них 1316 женщин, 9724 осужденных за к/р преступления.
- 5 Из них 4064 женщины, 3907 осужденных за к/р преступления.
- 6 Арестован 21.04.40.
- 7 Формально освобожден от должности 12.08.43 в связи с назначением его нач. УНЖЕНСКОГО ИТЛ [18].
- 8 Из органов исключен за смертью 14.01.47 [20].
- 9 Н.П. Павловский, согласно [12. Разд. 1. Л. 206], был назначен нач. Краслага пр. 02.46 МВД и не был смещен до 01.04.53.
- 10 Подтверждено 23.02.54 после передачи ГУЛАГа в МВД [34].

**Источники:**

1. Пр. 020 НКВД от 05.02.38.
2. Пр. 00212 НКВД от 26.02.41.
3. Пр. 0231 МВД от 13.06.56.
4. Пр. 500 МВД от 27.10.56.
5. Пр. 049 МВД РСФСР от 05.02.58.
6. Пр. 0484 НКВД от 16.11.40.
7. ГАРФ. Ф. 9414. Оп. 1. Д. 154. Л. 2.
8. Там же. Д. 49. Л. 762.
9. Пр. 001440 НКВД от 21.08.43.
10. Пр. 03 НКВД от 05.01.46.
11. Пр. 00553 МВД от 25.06.54.
12. ГАРФ. Ф. 9414. Оп. 1. Д. 564.
13. Там же. Оп. 1. Д. 371. Л. 3, 54.
14. Там же. Д. 372. Л. 706, 8.
15. Там же. Д. 378. Л. 111.
16. Данные ГИЦ МВД.
17. Пр. 0387 НКВД от 31.08.40.

**См. также:** АНГАРСКИЙ ИТЛ, ЕНИСЕЙСКИЙ ИТЛ, ТУГАЧИНСКИЙ ИТЛ.

С.Ф., С.С.

## 212 ✓ КРАСНОЯРСКОЕ СТРОИТЕЛЬСТВО И ИТЛ ЕНИСЕЙСКОГО

**Время существования:** организован 20.07.49 [1]; закрыт 16.10.51 (реорг. в

ЛО с подчинением ИТЛ «ДС» Енисейстрой) [2].

**Подчинен:** Енисейстрой МВД с 20.07.49 [1, 2].

**Дислокация:** г. Красноярск [1].

**Литер:** ДД с 20.07.49 [1].

**Телегр. код:** ?

**Адрес:** ?

**Производство:** ?

**Численность:** штатная — 3000 в 1949 г. [1]. 06.51 — 1153 [3].

**Начальники:** нач. — майор Ивойлов Г.Ф., с 20.07.49 — ? [1].

**Архив:** ?

**Источники:**

1. Пр. 00685 МВД от 20.07.49.
2. Пр. 00735 МВД от 16.10.51.
3. ГАРФ. Ф. 9414. Оп. 1. Д. 162. Л. 26.

**См. также:** ИТЛ «ДС» ЕНИСЕЙСКОГО.

С.Ф., С.С.

**Время существования:** организован 18.04.51 [1]; закрыт 16.10.51 (реорг. в ЛО п/я 4 (п/я 138) с подчинением УИТЛ «ДС») [2].

**Подчинен:** Енисейстрой МВД с 18.04.51 [1].

**Дислокация:** г. Красноярск [1].

**Литер:** ?

**Телегр. код:** ?

**Адрес:** г. Красноярск, п/я 138 [1].

**Производство:** стр.-во опытного электрометаллургического з-да в Красноярске [1].

**Численность:** 06.51 — 1449 [3. Л. 26].

**Начальники:** нач. — Колмыченко А.М., с 18.04.51 — ? [1].

**Архив:** ?

**Примечания:**

1 Согласно [3. Л. 23–24], литер не присваивался.

2 8 соответствии с Пост. СМ СССР № 1221–612с от 16.04.51, для МЧМ СССР [3. Л. 15].

**Источники:**

1. Пр. 00193 МВД от 18.04.51.
2. Пр. 00735 МВД от 16.10.51.
3. ГАРФ. Ф. 9414. Оп. 1. Д. 162. Л. 26.

**См. также:** ИТЛ «ДС» ЕНИСЕЙСКОГО

С.Ф., С.С.

## 214

### КУЗБАССКИЙ ИТЛ (Кузбассжилстрой, Кузбасслаг)

**Время существования:** организован 23.12.45 [1]; закрыт 15.09.48 [2]. 26.09.48 [3].

**Подчинен:** ГУЛПС с 23.12.45 [1].

**Дислокация:** Кемеровская обл., г. Сталинск (ныне Новокузнецк) [1, 4]. [17].

**Литер:** БМ с 23.12.45 [1].

**Телегр. код:** «Кузбассжилстрой» [17].

**Адрес:** Кемеровская обл., г. Сталинск, п/я — нет [17].

**Производство:** стр.-во индивидуальных домов в Прокопьевске (1250) и Сталинске (1000) [4]. в том числе благоустройство Точилинского пос. рабочих Кузнецкого металлургического комб. [5], лесозаготовки и переработка лесоматериалов, изготовление деревянных деталей для домов, шлакоблочных камней [6].

**Численность:** 01.01.47 — 2874, 01.01.48 — 10 184 (УРО)

**Начальники:** нач. — п/п Шиши М.Д., с 04.09.46 по 26.09.48 [4, 3].

**Архив:** В ОИТК УМВД по Кемеровской обл. п/д з/к — 5606, материалы делопроизводства, служебные карточки сотрудников, в 1-м Спецотделе УМВД по Кемеровской обл. п/д сотрудников [1].

**Примечание:**

1 Дата организации ИТЛ. СУ «Кузбассжилстрой» организован 04.09.46 [4].

**Источники:**

1. Пр. 00181 МВД от 23.12.46.
2. Пр. 0557 МВД от 15.09.48.
3. Пр. 0587 МВД от 26.09.48.
4. Пр. 349лс МВД от 04.09.46.
5. Пр. 59 МВД от 13.02.48.
6. Пр. 00132 МВД от 10.02.48.

**См. также:** КАРАГАНДАЖИЛСТРОЙ И ИТЛ, КЕМЕРОВОЖИЛСТРОЙ И ИТЛ.

С.С.



УМВД по Горьковской обл., организовано повторно [3].  
2. Руководство производственно-финансовой деятельностью возложено на ХОЗУ МВД (на началах хозяйсчета); по всем прочим вопросам в ведении УИТЛК УМВД по Горьковской обл. [1, 3].  
3. В сводках УРО з/к ЛО не выделяли из общей численности з/к УИТЛК УМВД по Горьковской обл.

4. До 01.06.49 — нач. Минеевского ЛО УИТЛК УМВД по Горьковской обл. и Минеевской лесозаготовительной конторы ХОЗУ МВД; с 10.06.53 по 02.11.54 — нач. Минеевского лесоконб. ХОЗУ МВД СССР [1-3].

#### Источники:

1. Пр. 00462 МВД от 16.05.49
2. Пр. 093 МВД от 10.06.53
3. Пр. 0608 МВД от 02.11.54

С.К.

241

### МИНЕРАЛЬНЫЙ ЛАГЕРЬ (Особый лагерь № 1, Особлаг № 1, Минлаг, Минеральный ИТЛ)

**Время существования:** организован 28.02.48 в помещениях ИНТИНСКОГО ИТЛ [1]; закрыт 06.03.57 (все лаг. подпр. переданы ПЕЧОРСКОМУ ИТЛ) [2]. [3, л. 1-25]. [4, л. 1-5]

**Реорганизация:** в 1954 г. в ИТЛ<sup>2</sup>

**Подчинен:** ГУЛАГ с 28.02.48 [1]; ГУЛГМП на 17.03.50 [5]. [6. Разд. 1. л. 1]. [3, 29]; ПТУ МВД с 28.03.53 [32]; ГУЛАГ МВД с 08.02.54 [39]; МВД Коми АССР с 07.10.55 [7]; ГУИТК МВД СССР с 31.01.57 [43].

**Дислокация:** в р-не Инты [1]; Коми АССР, Кожвинский р-н, пос. Инта [3, л. 1-25]. [6. Разд. 1. л. 2]. [19, 29]

**Литер:** нет на 15.01.49 [19]; ЖЧ на 28.02.53 [29]; он же повторно присвоен 28.02.55 [8].

**Телегр. код:** «Минерал» с 10.05.48 [9], [19, 29]; «Минеральный»<sup>1</sup> [6. Разд. 1. л. 1].  
**Адрес:** Коми АССР, Кожвинский р-н, пос. Инта, п/я — нет на 10.05.48 [9]; п/я-388 [6. Разд. 1. л. 2]. [10, л. 29]. [19]; п/я ЖЧ-388 [29].

**Производство:** обслуживание Интинского комб. МВД (МУП) (комб. «Инта-уголь»); угледобыча на шахтах № 1-4, 6, 7, 10, стр-во новых шахт № 5, 9, 11-14 и работы на них, жилищное, капитальное и дорожное стр-во, осушительные работы [3, л. 1-25]. [4, л. 1-5]. [6. Разд. 2]. [11, 12], работы на рудниках Еджид-Кырта и Кожим [13]<sup>4</sup>, рем.-мех. з-де (пос. Инта), кирп. з-де, ДОКе (пос. Инта), земляные работы, с.х. лесозаготовки (на 01.03.52), стр-во шлакоблочного з-да комб. «Интауголь» МУП в пос. Инта, работы на автобазах и лесобирже, лесозаготовки Интинского комб. МУП (на 01.01.54) [6. Разд. 2].

**Численность:** 09.48 — 9332, 12.48 — 10 373; 01.01.49 — 24 112, 01.01.50 — 28 371, 01.01.51 — 33 056, 01.01.52 — 34 448<sup>5</sup> (УРО); 01.01.53 — 27 785 [14]<sup>6</sup>, 01.01.54 — 28 055, 01.01.55 — 15 259, 01.01.56 — 10 327 (УРО); 28.03.57 — 6819 [3, л. 1-25]<sup>7</sup>.

**Начальники:** нач. — полк. Смирнов И.И., с 27.04.48 по 30.10.48 [15, 16]<sup>8</sup>, полк. адм. сл. Халеев М.И., с 30.10.48 — не ранее 05.01.52 [16, 17], [18, л. 39]<sup>9</sup>; п/п Козлов И.Г., с 12.11.53 по 31.05.55<sup>10</sup> [19, 20], полк. Вискарионов К.Ф., с 31.05.55 по 06.03.57 [2, 20]; и.о. нач. — п/п Козлов И.Г. (упом. 26.10.51, 13.11.51) [18, л. 1, 36-38]; г/м Монахов Г.Г. (упом. 01.03.52) [6. Разд. 2.

**Архив:** Включал архивы: МИНЕРАЛЬНОГО ЛАГЕРЯ, ИНТИНСКОГО ИТЛ, ПЕЧОРСКОГО ИТЛ. Хранился в архивном отделении УМЗ МВД Коми АССР (г.Ухта) («все материалы») [1].

**Доп. сведения:** 30.10.48 все лаг. подпр. ликвидируемого с 01.11.48 ИНТИНСКОГО ИТЛ включены в состав МИНЕРАЛЬНОГО ЛАГЕРЯ [16]. 27.05.49, в связи с передислокацией СЕВЕРНОГО УПР ЛАГЕРЕЙ ЖЕЛЕЗНОДОРОЖНОГО СТРОИТЕЛЬСТВА ГУЛЖДС и освобождением в пос. Абезь лаг. помещений, все освободившиеся там лаг. подпр. переданы Минлагу для организации ЛО и содержания в нем 5000 инвалидов и нетрудоспособных из числа особо опасных гос. преступников [24] (на 28.10.51 — 11 513, использовались на работах по благоустройству лагеря) [17, л. 4-25].

#### Примечания:

1. Организован под названием «Особый лагерь № 1» [1]. Условное наименование «Минеральный» присвоено 10.05.48 [9]. В 1949-1954 гг. равноправно существовали оба названия. Организация особлага возложена на нач. ИНТИНСКОГО ИТЛ [1].
2. См. с.61 Справочника
3. В [1] ошибочно указано: «Интинского р-на» (см. [45])
4. С 17.11.49 рудники обслуживались з/к «особого контингента» [13]
5. На 28.10.51 — 142 ктр, 957 иноподданных [17, л. 4-25]
6. На 01.02.53 из 31 834 з/к — 4081 з/к «общего контингента» [24]
7. Лимит наполнения: 28.02.48 — 25 000 [1], 30.07.48 — 15 000 [12], 27.05.49 — 20 000 [25]; 19.11.49 — 26 000 [26]; 16.01.50 — 28 000 [27]
8. В 30.07.48 назначен по совместительству зам. нач. комб. «Интауголь» МВД [12].
9. Ранее — нач. ИНТИНСКОГО ИТЛ и комб. «Интауголь» МВД [11, 12]; после ликвидации Интинлага повторно назначен нач. Интинского угольного комб. МВД [14]
10. Фактически вступил в должность ранее, так как упом. 02.11.53 [28]
11. Возможно, материалы хранились в фонде ПЕЧОРСКОГО ИТЛ

#### Источники:

1. Пр. 00219 МВД от 28.02.48.
2. Пр. 0163 МВД от 06.03.57
3. ГАРФ. Ф. 9414. Оп. 1. Д. 297
4. Там же. Д. 291
5. Пр. 0174 МВД от 17.03.50.
6. ГАРФ. Ф. 9414. Оп. 1. Д. 566
7. Пр. 00396 МВД от 07.10.55
8. Расп. 81сс МВД от 28.02.55.
9. Пр. 00508 МВД от 10.05.48
10. ГАРФ. Ф. 9414. Оп. 1. Д. 1843
11. Пр. 00472 МВД от 29.04.48.
12. Пр. 000907 МВД от 30.07.48
13. Пр. 001048 МВД от 17.11.49
14. ГАРФ. Ф. 9414. Оп. 1. Д. 1393. л. 13.
15. Пр. 5011с МВД от 27.04.48
16. Пр. 001289 МВД от 30.10.48.
17. Расп. 785 МВД от 27.12.48
18. ГАРФ. Ф. 9414. Оп. 1. Д. 640
19. Пр. 19811с МВД от 12.11.53.
20. Пр. 7101с МВД от 31.05.55.
21. Пр. 5191с МВД от 29.04.48.
22. Пр. 245сс/00861/00225 Ген. прокурора. МВД и МЮ от 30.09.53.
23. Пр. 12701с МВД от 11.05.54.
24. ГАРФ. Ф. 9414. Оп. 1. Д. 118. л. 30.
25. Пр. 00502 МВД от 27.05.49
26. Пр. 001062 МВД от 19.11.49
27. Пр. 0054 МВД от 16.01.50
28. Пр. 0291 МВД от 02.11.53

**См. также:** ИНТИНСКИЙ ИТЛ, ПЕЧОРСКИЙ ИТЛ, СЕВЕРНОЕ УПР. ЛАГЕРЕЙ ЖЕЛЕЗНОДОРОЖНОГО СТРОИТЕЛЬСТВА

Д.Ш.

242

### МИНУСИНСКОЕ ЛО СГУ

**Время существования:** организовано 14.07.47 [1], дата закрытия неизвестна<sup>1</sup>.  
**Подчинено:** СГУ, в составе УИТЛК УМВД по Красноярскому кр. с 14.07.47 [1]



**Время существования:** организован 25.06.35 [1], закрыт 22.08.56 [2, 3].  
**Подчинен:** ГУЛАГ с 25.06.35; ГУЛГМП с 26.02.41 [4]; ГУЛАГ МО с 02.04.53 [33]; ГУЛАГ МВД с 28.01.54 [38].  
**Дислокация:** Красноярский кр., пос. (г.) Норильск [1], [5]; (6, 10, 11, 13, 17, 19, 29, 37).

**Литер:** Ч с 25.12.45 [16, 17, 19, 29, 37].

**Телегр. код:** «Янтарь» [19, 29, 37].

**Адрес:** Красноярский кр., г. Норильск, п/я 224 [11, 13, 17, 19], [5], п/я Ч-224 [29, 37].

**Производство:** стр-во и эксплуатация Норильского медно-никелевого комб. и освоение района расположения стр-ва; стр-во г. Норильска [1], стр-во рудников «Угольный Ручей» и «Гора Рудная», никелевого, кобальтового и медного з-дов, коксохимических батарей, теплоэлектрической ст., водопровода от р. Норильки до оз. Долгое с насосной станцией на р. Норильке, жилья [6], стр-во рудника открытых работ «Медвежий Ручей», подземного рудника № 7, 4-й секции Большой обогатительной ф-ки, цеха электролиза никеля, реконструкция и расширение кобальтового и медно-плавильного з-дов [7], производство никеля [8], стр-во (с 06.51) и обслуживание Красноярского аффинажного з-да (с 14.09.51)<sup>2</sup> [7, 9], добыча платины, производство электролитического кобальта [10], добыча слюды на Бирулинском месторождении (Таймыр) [11], стр-во и обслуживание Дудинского и Красноярского портов [12], расширение и реконструкция хлорного цеха з-да № 25, выпускающего каустическую соду [13], стр-во Норильской ТЭЦ [14], стр-во судостроит. з-да в Подтесове и речного вокзала в Красноярске [15], обслуживание судорем. мастерских в Игарке, Дудинке, Красноярске, Подтесове и Череди [16], обслуживание окислительного з-да, стр-во объектов соцкультбыта и «реставрация дома», в котором во время ссылки жил тов. Сталин И.В. в с. Курейка [17], обслуживание Горнопром. упр. № 21 (геологопоисковые, геологоразведочные работы, разведочно-эксплуатационный рудник, с 28.12.49 по 01.10.52) [18, 19], стр-во и обслуживание ж.д. Норильск-Дудинка, стр-во и обслуживание угольных шахт, гипсовой шахты, разработка каменно-бутового карьера, добыча известняков в р-не ст. Коларгон, обслуживание Большой обогатительной ф-ки, деревообделочного з-да, автоэлектростанции, котельной, рем.-мех. з-да, ТЭЦ, з-да № 26, электрорем. з-да, з-да им. Ворошилова в Красноярске, базы Норильскснаба, геологоразведочные работы, стр-во и обслуживание авиапорта «Надежда», стр-во и обслуживание автодорог, стр-во дома отдыха в р-не с. Атаманово, обслуживание рыбпромпзоа Норильского комб., с/х работы, в том числе в с. Курейка и в с. Шушенское [20, Разд. 3, Л. 4-86].

**Численность:** 01.10.35 – 1200, 01.01.36 – 1251, 01.01.37 – 9139, 01.01.38 – 7927, 01.01.39 – 11 560<sup>3</sup>, 01.01.40 – 19 500 (УРО), 01.01.41 – 20 535, 15.06.41 – 17 491 [21]; 01.01.42 – 23 779 [22]; 01.04.42 – 22 322, 01.01.43 – 30 757<sup>4</sup> [23]; 01.01.44 – 34 570, 01.45 – 31 822, 01.01.46 – 33 797, 01.01.47 – 37 443, 01.01.48 – 47 732, 01.01.49 – 57 463, 01.01.50 – 58 651, 01.01.51 – 72 490, 01.01.52 – 68 849, 01.01.53 – 67 889, 01.01.54 – 36 734, 01.07.55 – 21 214, 01.01.56 – 13 629; 09.56 – 69 (последние данные) (УРО).

ст. лейт. Г.В. Цурганов Н.С., с 26.04.38 по 21.08.38\* [27, 28], майор Г.В. Валик В.С., с 15.09.38 по 01.39 [29, 30], нач. стр-ва и ИТП – ст. лейт. Г.В. (Г.М.) Панюков А.А., с 02.04.41 по 08.07.48 [31, 32], нач. ИТП и комб. – инж.-полк. Зверев В.С., с 08.07.48 по 01.04.53 [32], [20, Разд. 1, Л. 206], и.о. нач. ИТП – полк. В.С. Морозов Н.В., с 01.04.53 – ? [33], нач. – п/п Кузнецов П.И., с 18.01.54 по 12.03.55 [33, 34], полк. Павлючек С.И., с 12.03.55 – ? [35], и.о. з/м – п/п Ворождин А.А., ? – по 08.02.49 [35], з/м – г/м Полков И.Г., с 08.02.49 по 02.06.52 [36, 37], п/п Корольков И.П., с 02.06.52 по 07.08.53 [37], [20, Разд. 1, Л. 206], майор Тельцов А.Ф., с 07.08.53 – ? [20, Разд. 1, Л. 206].

**Архив:** Включает архивы Норильского ИТП и ГОРНОГО ЛАГЕРЯ. Хранился в 15-м ПО УИТЛК УМВД по Красноярскому кр. (г. Норильск): л/д и картотека з/к, приказы, материалы делопроизводства, в 1-м Спецотделе УМВД по Красноярскому кр. (только материалы оперативного отдела) [1].

**Доп. сведения:** В НОРИЛЬСКОМ ИТП имелись ктр [38], 08.07.53 лаг. подр. Норильлага, расположенные на юге Красноярского кр. (в Красноярске, Атаманове и Шушенском), переданы ТАЕЖНОМУ ИТП [39], 25.06.54 в Норильлаг влит ГОРНЫЙ ЛАГЕРЬ [40].

#### Примечания:

1 Приказано ИТП ликвидировать с 01.09.56, закончить ликвидацию к 01.01.57 [2].  
 2 Ликвидком расформирован 16.05.57 [3].  
 3 14.09.51 ИТП АФФИНАЖНОГО ЗАВОДА № 169 реорг. в ЛП Норильлага [6].  
 4 На 01.10.38 – 8791, из них 3253 осужденных за к/р преступления, 650 – как СОЗ и СВЗ [41].

5 Из них 594 женщины, 10 584 осужденных за к/р преступления [23].

6 Арестован [42]. Точная дата ареста не установлена; вероятно, это произошло по крайней мере до назначения нач. А.П. Завенягина.

#### Дата ареста:

#### Источники:

1 Пр. 00239 НКВД от 25.06.35.  
 2 Пр. 0348 МВД от 22.08.56.  
 3 Пр. 361 МВД от 16.05.57.  
 4 Пр. 00212 НКВД от 26.02.41.  
 5 Пр. 00635 НКВД от 08.06.45.  
 6 Пр. 00358 МВД от 05.04.48.  
 7 Пр. 00299 МВД от 01.06.51.  
 8 Пр. 0175 НКВД от 23.05.42.  
 9 Пр. 00641 МВД от 14.09.51.  
 10 Расп. 560 МВД от 31.03.52.  
 11 Пр. 009 МВД от 03.01.50.  
 12 Пр. 414 МВД от 21.04.52.  
 13 Пр. 0366 МВД от 09.06.49.  
 14 Пр. 0424 МВД от 28.10.42.  
 15 Пр. 0268 МВД от 05.05.49.  
 16 Пр. 0339 МВД от 31.05.49.  
 17 Пр. 0569 МВД от 19.08.50.  
 18 Пр. 001133 МВД от 28.12.49.  
 19 Пр. 00617 от 24.10.52.  
 20 ГАРФ Ф. 9414. Оп. 1. Д. 569.  
 21 Там же. Оп. 1. Д. 371. Л. 2, 54.  
 22 Там же. Д. 372. Л. 706, 8.

**См. также:** ГОРНЫЙ ЛАГЕРЬ, ИТП АФФИНАЖНОГО ЗАВОДА № 169, ТАЕЖНЫЙ ИТП.

СФ., СС



**Производство:** лесозаготовительный (1), стр-во целлюлозного завода Ухтинского вида (особая стройка № 1) на 17 км Мехреньгской лесовозной ж.д. с сентября 1938 г. [5] (подготовка к пуску — март 1939 г. [6]), поставка дров в Москву [7].

**Численность:** 01.04.38 — 13 352, 01.01.39 — 16 733<sup>3</sup>, 01.01.40 — 19 222 (УРО); 01.01.41 — 19 181, 15.06.41 — 18 367 [8]; 01.01.42 — 19 941 [9]; 01.04.42 — 16 141<sup>3</sup> [10].

**Начальники:** нач. — ст. лейт. Г.Б. Соколов А.И., с 05.02.38 по 07.09.38 [1, 11]; Каркин ??. (упом. 14.03.39 и 21.03.39) [12, 13]; и.о. нач. — кап. Г.Б. Миросенко А.Г. (упом. 08.09.38) [5], нач. — он же, не позднее 31.08.40 — по 24.03.41 [14, 15]<sup>4</sup>; кап. Г.Б. Поляков ??. с 24.03.41 — не ранее 21.02.42 [15], [16, л. 133]; Огарков ??. (упом. 26.04.41) [17]<sup>5</sup>; Филиппов ??. (упом. 09.06.42) [16, л. 628]<sup>6</sup>; з/н — ст. лейт. Аносов ??. ? — 05.06.42 [18].

**Архив:** В архиве КАРГОПОЛЬСКОГО ИТЛ: л/д з/к — 14 763, картотека з/к формы № 2 — 42 735, л/д сотрудников; в УИТЛК УМВД Архангельской обл.: л/д и служебные карточки сотрудников [1].

#### Примечания:

<sup>1</sup> Пр. издан во исполнение Пост. СНК и ГКО; при расформировании большая часть перешла в Каргопольлаг, меньшая в УИТЛК НКВД по Архангельской обл.

<sup>2</sup> На 01.10.38 — 15 248, из них 8035 осужденных за к/р преступления, 2117 — как СОЗ и СВЗ [19].

<sup>3</sup> Из них 1174 женщины, 10 735 осужденных за к/р преступления [10].

<sup>4</sup> А.Г. Миросенченко снят и привлечен к уголовной ответственности в связи с высокой смертностью заключенных.

<sup>5</sup> Это противоречит др. данным (см. [15], [16, л. 133]; возможно, Огарков был некоторое время и.о. нач.

<sup>6</sup> В это время, согласно [2], ИТЛ был уже закрыт и, вероятно, Филиппов возглавлял ликвидационную комиссию.

#### Источники:

1. Пр. 020 НКВД от 05.02.38.
2. Пр. 0158 НКВД от 05.05.42.
3. Пр. 00212 НКВД от 26.02.41.
4. Пр. 001303 НКВД от 22.06.42.
5. Пр. 0174 НКВД от 08.09.38.
6. Пр. 057 НКВД от 14.03.39.
7. ГАРФ. Ф. 9414. Оп. 1. Д. 14. л. 181.
8. Там же. Оп. 1д. Д. 371. л. 3., 53.
9. Там же. Д. 372. л. 76б., 8.
10. Там же. Д. 378. л. 2об.
11. Там же. Служебная карточка ГУЛАГа.
12. Пр. 057 НКВД от 14.03.39.
13. Пр. 065 НКВД от 21.03.39.
14. Пр. 0387 НКВД от 31.08.40.
15. Пр. 00318 НКВД от 24.03.41.
16. ГАРФ. Ф. 9414. Оп. 1. Д. 45.
17. Пр. 373 НКВД от 26.04.41.
18. Пр. 0211 НКВД от 05.06.42.
19. ГАРФ. Ф. 9414. Оп. 1. Д. 1140. л. 141.

**См. также:** КАРГОПОЛЬСКИЙ ИТЛ.

С.Ф., С.С.

267

### ОПОКСКИЙ ИТЛ

(ИТЛ Строительства Опоцкого гидроузла,  
ИТЛ и Строительство Опоцкого гидроузла, Опокстрой,  
Опоклад)

**Время существования:** организован 11.10.40 [1]; закрыт 28.06.41 [12]; вновь организован 23.07.43 [2]; окончательно закрыт 23.07.47 [3].

**Подчинен:** ГУЛПС с 11.10.40 [1]; ГУЛПС с 23.07.43 [2].

**Дислокация:** Вологодская обл., Велико-Устюгский р-н, д. Пороги [4, 5], [14, 15, 17].

348

**Адрес:** Вологодская обл., Велико-Устюгский р-н, д. Пороги, л/я 282 [5], [14, 15, 17].

**Производство:** стр-во Опоцкого гидроузла на р. Сухоне [1].

**Численность:** 01.01.41 — 579, 01.07.41 — 1616 [6]; 01.01.44 — 813, 01.01.45 — 2606, 01.01.46 — 3194, 01.01.47 — 1358, 01.08.47 — 470 (УРО).

**Начальники:** нач. — лейт. (ст. лейт.) Г.Б. Салтанов (Салтанов-Салтанович) З.С., с 11.10.40 — не ранее 13.03.41 [1, 7]<sup>1</sup>; Шапошников Н.Ф., с 23.07.43 по 12.12.44 [2, 7]; Лисица Д.И., с 12.12.44 — ? [8]; и.о. нач. — Кочегаров ??. ? — по 23.07.47 [3]; з/н — Зубченко М.В. (упом. 31.05.45) [9].

**Архив:** 1956 г. — в ОИТК УМВД по Вологодской обл.: л/д з/к — 1131; в ГА Вологодской обл. (495 дел, не расшифрованные) [1]. 1997 г. — в ГА Вологодской обл.: материалы делопроизводства, тех. документация, документы по л.с.; в Вологодском областном архиве новейшей политической истории: материалы первичной организации ВКП(б) Упр. стр-ва и ИТЛ [10].

#### Примечания:

<sup>1</sup> Ст. лейт. Г.Б. З.С. Салтанов-Салтанович пр. [7] был утвержден в должности нач. ИТЛ и Стр-ва Опоцкого гидроузла.

#### Источники:

1. Пр. 0440 НКВД от 11.10.40.
2. Пр. 0293 НКВД от 23.07.43.
3. Пр. 0430 МВД от 23.07.47.
4. Пр. 001407 НКВД от 06.11.40.
5. Пр. 001483 НКВД от 04.09.43.
6. ГАРФ. Ф. 9414. Оп. 1д. Д. 371. л. 2, 56.
7. Пр. 346лс НКВД от 13.03.41.
8. Пр. 1818лс НКВД от 12.12.44.
9. Пр. 0144 НКВД от 31.05.45.
10. Письмо ГА Вологодской обл. № 1-29/43 от 15.04.97.

**См. также:** ИТЛ и Строительство по реконструкции Шлюза и Плотины «ЗНАМЕНИТАЯ».

С.С.

268

### ОРЛОВСКИЙ ИТЛ (Орловлаг)

**Время существования:** организован 31.07.57 [1]; действующий на 01.01.60 [46].

**Подчинен:** ГУИТК МВД СССР с 31.07.57 [1]; МВД РСФСР 01.12.57 [44].

**Дислокация:** Красноярский кр., Рыбинский р-н, с. Орловка [1].

**Литер:** КС с 31.07.57 [1].

**Телегр. код:** «Береза» [1].

**Адрес:** Красноярский кр., г. Заозерный, л/я КС-327 [1].

**Производство:** обслуживание Стр-ва 604 [1].

**Численность:** 01.10.57 — 610, 01.01.58 — 2468, 01.01.59 — 4238, 01.01.60 — 1600 (УРО).

**Начальники:** и.о. нач. — полк. в/с Корнейчук И.Е., с 31.07.57 — ? [1]; нач. — он же, с 26.08.57 — ? [2].

**Архив:** ?

#### Источники:

1. Пр. 0464 МВД от 31.07.57.
2. Пр. 858лс МВД от 26.08.57.

С.С.

349



данные) (УРО).  
**Начальники:** нач. — Рудминский Л. И., ? — по 09.11.37<sup>3</sup> [4]; Кричмар Я. Н., ? — по 20.11.38 [2]<sup>4</sup>.

**Архив:** Согласно [1], в марте 1942 г. находился в архиве ЛИКОВСКОГО ИТЛ И СТРОИТЕЛЬСТВА 204. «Видимо, уничтожен был вместе с материалами Ликовлага».

#### Примечания:

- 1 При организации ЛИКОВСКОГО ИТЛ И СТРОИТЕЛЬСТВА 204 всех з/к и вольнонаемных, занятых на стр-ве Подольского аэродрома, по завершении работ (но не позднее 15.09.38) приказано перевести на стр-во Центр. аэропорта ТУГВФ [5].
- 2 По-видимому, в р-не г. Подольска Московской обл. (см. «Производство»).
- 3 Освобожден от должности с одновременным назначением нач. Ваземлага [4].
- 4 16.08.38 Я. Н. Кричмар назначен нач. ЛИКОВСКОГО ИТЛ И СТРОИТЕЛЬСТВА 204 с оставлением его по совместительству в должности нач. Подольлага до окончания стр-ва Подольского аэропорта [5].

#### Источники:

1. Пр. 91 НКВД от 05.07.37.
2. Пр. 00750 НКВД от 20.11.38.
3. ГАРФ. Ф. 9414. Оп. 1. Д. 11. Л. 59.
4. Пр. 478 НКВД от 09.11.37.
5. Пр. 0157 НКВД от 16.08.38.

**См. также:** ЛИКОВСКИЙ ИТЛ И СТРОИТЕЛЬСТВО 204.

С.К.

279

### ПОЛЯНСКИЙ ИТЛ (Полянлаг)

**Время существования:** организован 14.05.53 (переименован из ИТЛ СТРОИТЕЛЬСТВА ЖЕЛЕЗНЫХ РУДНИКОВ) [36]; на 01.01.60 — действующий [46].  
**Подчинен:** ГУЛАГ МЮ с 14.05.53 [36]; ГУЛАГ МВД с 28.01.54 [23]; Главлпромстрой с 03.02.55 [41]; ГУЛАГ МВД с 1955 г. (?)<sup>1</sup>; МВД РСФСР с 01.12.57 [43].

**Дислокация:** г. Красноярск [37].

**Литер:** ДФ — перешел от предшественника [36, 37].

**Телегр. код:** «Рудник» [37].

**Адрес:** г. Красноярск 17, п/я ДФ-9 [37].

**Производство:** стр-во объектов 980 и 970, горные работы комб. 815 МСМ, стр-во жилья, школы, больницы городского комб. 815 [1], МТС [2], есть ДОК [3], производство сборных ЖБК [4], лесозаготовки [5], подсобные с/х работы, работа в авторем. мастерских и на кирп. з-де [6. Разд. 4. Л. 3].

**Численность:** 15.05.53 — 16 099 [6. Разд. 4. Л. 15]; 01.01.54 — 11 657<sup>2</sup>, 01.01.55 — 8479<sup>3</sup>, 01.01.56 — 7454, 01.01.57 — 7914, 01.01.58 — 9577, 01.01.59 — 9047, 01.01.60 — 5496 (УРО).

**Начальники:** и.о. нач. (нач.) — г/м Шамарин А. В., ? — 20.01.54 [7. Л. 281]<sup>4</sup>; полк. в/с Решетников И. Я., с 20.01.54 по 10.04.54 [7. Л. 281]. [8]<sup>5</sup>; инж. полк. Андреев А. Г., с 10.04.54 — не ранее 10.02.55 [8, 9]; майор Золотарев Е. А., с 29.04.56 — не ранее 02.12.57 [10, 11]; з/н — полк. в/с Решетников И. Я., с 07.08.53 — ? [12] и с 10.04.54 — ? [10].

**Архив:** ?

#### Примечания:

- 1 По-видимому, снова перешел в ведение ГУЛАГа МВД с 24.03.55, когда Главпромстрой был передан в МСМ [13].
- 2 По др. данным, на 01.01.54 — 10 361 (1296 женщин) [7. Л. 283].

280

### ПОНЫШСКИЙ ИТЛ (ИТЛ и Строительство Понышской ГЭС, Понышстрой)

**Время существования:** организован 27.11.42 [1], закрыт не позднее 26.02.45 [2]<sup>1</sup>; вновь открыт 22.01.46<sup>2</sup> [3]; окончательно закрыт 15.05.48 (реорг. в ЛО УИТЛК УМВД по Молотовской обл.) [4].

**Подчинен:** ГУЛПС с 27.11.42 [1]; УИТЛК УМВД по Молотовской обл. с 22.01.46 [3].

**Дислокация:** Молотовская (ныне Пермская) обл., г. Чусовой [5]. [14, 17].

**Литер:** нет [17].

**Телегр. код:** «Понышстрой» [5]. [14, 17].

**Адрес:** Молотовская обл., г. Чусовой, п/я 305 [5]; п/я 205 [14, 17].

**Производство:** стр-во Понышской ГЭС на р. Чусовая [1], жилищное стр-во [6].  
**Численность:** 01.01.43 — 1239<sup>3</sup>, 01.01.44 — 3866, 01.01.45 — 94, 01.03.45 — 46, 01.01.47 — 4424<sup>4</sup> (УРО).

**Начальники:** нач. — инж. полк. Цесарский С. Г., с 27.11.42 по 17.02.44 [1, 7]; и.о. нач. — кап. Г. Б. Нехороших А. З., с 17.02.44 — ? [7]; нач. — Квесис К. К., с 18.05.44 по 20.12.44 [8, 9]; п/п Ремнев С. П., с 22.01.46 по 30.10.47 [3, 10].

**Архив:** В архиве УИТЛК УМВД по Пермской обл.: л/д з/к — 3042, карто-тека з/к — 7330, л/д сотрудников, служебные карточки. В архиве КИЗЕЛОВСКОГО ИТЛ — л/д вольнонаемных [1].

#### Примечания:

- 1 Этим пр. отменены штаты ИТЛ и стр-ва Понышской ГЭС.
- 2 Повторно открыт — для содержания кстр [3].
- 3 По др. данным, на 01.01.43 — 1098 [11].
- 4 Из них 3783 кстр.

#### Источники:

1. Пр. 002592 НКВД от 27.11.42.
2. Пр. 00107 НКВД от 26.02.45.
3. Пр. 0076 НКВД от 22.01.46.
4. Пр. 0286 МВД от 10.05.48.
5. Пр. 00129 НКВД от 28.01.43.
6. Пр. 001259 НКВД от 17.07.43.
7. Пр. 237лс НКВД от 17.02.44.
8. Пр. 229 НКВД от 18.05.44.
9. Пр. 1849лс НКВД от 20.12.44.
10. Пр. 1468лс МВД от 30.10.47.
11. ГАРФ. Ф. 9414. Оп. 1. Д. 381. Л. 14.

**См. также:** ШИРОКОВСКИЙ ИТЛ.

С.С.



**Источники:**

1. Пр. 043 НКВД от 30.01.41.
2. Пр. 64 НКВД от 15.02.44.
3. Пр. 113/165 НКВД и НКЗ от 09.03.44.
4. ГАРФ. Ф. 9414. Оп. 1д. Д. 371. Л. 8.
5. Там же. Д. 372. Л. 70б., 8.
6. Там же. Д. 378. Л. 74, 110.
7. Там же. Д. 49. Л. 450.
8. Письмо Г.А. Хабаровского кр. № 2-11/8 от 20.02.97.

**См. также:** АМУРСКИЙ ЖЕЛЕЗНОДОРОЖНЫЙ ИТЛ.

С.К.

## 304 ✓ СЕВЕРНОЕ УПР. ИТЛ И СТРОИТЕЛЬСТВА 503 (ИТЛ и Строительство 503, Строительство 503 и ИТЛ, Северное упр. Строительство 503, Северное упр. и Строительство 503)

**Время существования:** организовано 12.11.49 при реорг. СЕВЕРНОГО УПР. ЛАГЕРЕЙ ЖЕЛЕЗНОДОРОЖНОГО СТРОИТЕЛЬСТВА [1]<sup>1</sup>; закрыто 21.07.52 (все лаг. подпр. и производственные объекты переданы ОБСКОМУ ИТЛ и СТРОИТЕЛЬСТВУ 501) [2].

**Подчинено:** ГУЛЖДС [1, 2], [3. Л. 1].

**Дислокация:** Красноярский кр., Игарский р-н, пос. (с.) Ермаково [20], [3. Л. 2], [4], [5. Л. 1-190].

**Литер:** ГШ [3. Л. 1]<sup>2</sup>; ГР [20]<sup>3</sup>.

**Телегр. код:** «Радуга» [20] [3. Л. 2].

**Адрес:** Красноярский кр., Игарский р-н, пос. (с.) Ермаково, п/я 5 [20], [3. Л. 2].

**Производство:** стр-во восточного участка ж.д. ст.Чум-Салехард-р.Пур-Игарка: от р.Пур (включительно) через р.Таз, пос.Ермаково до морского порта в р-не Игарки с паромной переправой через Енисей, морского порта в Игарке и поселка при нем [1, 2], [5. Л. 1-190], постоянной линии связи до р.Пур и укладка кабеля через р.Енисей, в пос. Ермаково: стр-во кирп. и домостроит. з-дов, ЦРМ [6], ремонт судов [5. Л. 1-190], стр-во в пункте Долгом на р. Таз при пересечении ее ж.д. в 1952 г. холодильника, складов, льдохранилища и жилого дома [7], лесозаготовки, деревообработка [5. Л. 1-190], [8], автомобильные и тракторные перевозки [5. Л. 1-190].

**Численность:** 11.49 — 29 034, 01.01.50 — 29 126, 01.01.51 — 28 774, 01.01.52 — 14 191, с 12.52 — нет данных (УРО).

**Начальники:** нач. — полк. Барабанов В.А., с 12.11.49 по 14.07.50 [1. 9]<sup>4</sup>; п/п Боровицкий А.И., с 14.07.50 — не ранее 21.07.52 [9, 10]; и.о. нач. — п/п Долгушин Г.А. (упом. 24.12.51) [5. Л. 107]; з/н — полк. Грановский Г.М., с 12.11.49 по 17.02.50 [11, 12]; майор (п/п) мед. сл. Долгушин Г.А., с 20.06.50 — не ранее 17.10.52 [5. Л. 1, 169-182], [13, 14].

**Архив:** Включает архивы ЕНИСЕЙСКОГО ИТЛ и СТРОИТЕЛЬСТВА 503 и СЕВЕРНОГО УПР. ИТЛ и СТРОИТЕЛЬСТВА 503 (?)<sup>5</sup>. Хранился в архивном отделении УМЗ МВД Коми АССР: л/д вольнонаемных и охраны, лицевые счета рабочих и служащих; в Дорожном архиве Печорской ж.д. (г. Котлас); в 1-м Спецотделе УМВД по Тюменской обл.: материалы режимно-оперативного отдела, л/д офицеров [1].

План реорг. СЕВЕРНОГО УПР. ЛАГЕРЕЙ ЖЕЛЕЗНОДОРОЖНОГО СТРОИТЕЛЬСТВА, разделен ОБСКИЙ ИТЛ и СТРОИТЕЛЬСТВО 501. Для оставшейся части, названной «Северное упр. и Строительство 503», приказано в месячный срок пересмотреть структуру и штаты [1]. По-видимому, организован вместо ЕНИСЕЙСКОГО ИТЛ и СТРОИТЕЛЬСТВА 503 (см. также примеч. 2 и 3 [15, 16]). 21.12.49 объявлены штаты СЕВЕРНОГО УПР. ИТЛ и СТРОИТЕЛЬСТВА 503 [17], которое под этим названием 10.02.50 включено в дислокацию ИТ лагерей [20].

2 Ранее принадлежал СЕВЕРНОМУ УПР. ЛАГЕРЕЙ ЖЕЛЕЗНОДОРОЖНОГО СТРОИТЕЛЬСТВА. 3 Ранее принадлежал ЕНИСЕЙСКОМУ ИТЛ и СТРОИТЕЛЬСТВУ 503.

4 12.11.49 назначен одновременно зам. нач. ГУЛЖДС [1].

5 В [1] не различаются ЕНИСЕЙСКИЙ ИТЛ и СТРОИТЕЛЬСТВО 503 и СЕВЕРНОЕ УПР. ИТЛ и СТРОИТЕЛЬСТВА 503.

**Источники:**

1. Пр. 0784 МВД от 12.11.49.
2. Пр. 0863 МВД от 21.07.52.
3. ГАРФ. Ф. 9414. Оп. 1д. Д. 291.
4. Пр. 0415 МВД от 15.06.50.
5. ГАРФ. Ф. 9414. Оп. 1. Д. 481.
6. Пр. 0106 МВД от 18.02.50.
7. Расп. 1243 МВД от 14.11.51.
8. Пр. 0197 МВД от 20.03.50.
9. Пр. 849лс МВД от 14.07.50.
10. Пр. 0866 МВД от 21.07.52.
11. ГАРФ. Служебная карточка ГУЛАГа.
12. Пр. 00129 МВД от 17.02.50.
13. Пр. 710лс МВД от 20.06.50.
14. Пр. 0738 МВД от 02.06.52.
15. Пр. 00129 МВД от 17.02.50.
16. Пр. 0174 МВД от 17.03.50.
17. Пр. 00105 МВД от 21.12.49.

**См. также:** ЕНИСЕЙСКИЙ ИТЛ и СТРОИТЕЛЬСТВО 503, ЗАПОЛЯРНЫЙ ИТЛ и СТРОИТЕЛЬСТВО 503, ОБСКИЙ ИТЛ и СТРОИТЕЛЬСТВО 501, СЕВЕРНОЕ УПР. ЛАГЕРЕЙ ЖЕЛЕЗНОДОРОЖНОГО СТРОИТЕЛЬСТВА.

Д.Ш.

## 305 СЕВЕРНЫЕ ЛАГЕРЯ ОГПУ ОСОБОГО НАЗНАЧЕНИЯ (УСЕВЛОН, Севлаг, Севлон)

**Время существования:** организованы 28.06.29 [1]<sup>1</sup>; закрыты 06.06.31 [2]<sup>2</sup>.  
**Подчинены:** УЛАГ-ГУЛАГ ОГПУ (до образования УЛАГа — 3-му отделению Спецотдела ОГПУ) [1-3].

**Дислокация:** Коми АССР, г.Усть-Сысольск (ныне Сыктывкар), с 28.06.29 — не ранее 18.11.29 [1, 3]; г.Котлас (упом. 14.11.30) [4]; Архангельская обл., г.Сольвычегодск, с ? — до закрытия [5].

**Литер:** нет.

**Телегр. код:** нет.

**Адрес:** ?

**Производство:** эксплуатация природных богатств в р-нах Ухты и Печоры, изыскание нефти в Усть-Ухтинском р-не [1], лесоразработки на территории Архангельской обл. и Коми АССР<sup>3</sup>, стр-во ж.д. Пинюг-Усть-Сысольск (289 км), тракта Усть-Сысольск-Ухта (330 км), рыбный промысел, с.х. [3, 6].  
**Численность:** 01.10.29 — 9250, 01.01.30 — 20 276 [3]; ср./г.: 1929 — 24 700, 1930 — 42 832 [6]; 01.01.31 — 49 716<sup>4</sup> [7]; ср. за январь-май 1931 г. — 41 300 [8].  
**Начальники:** нач. — Бокша В.В., с 28.06.29 — не позднее 19.08.30 [1, 9]<sup>5</sup>; Сенкевич Э.И., ? — по 01.08.31<sup>6</sup> [10].

**Архив:** В архивном отделении УМЗ МВД Коми АССР (г. Ухта): л/д з/к — 6792, картотека з/к по форме № 2 — 74 350, материалы депроизводства — 253, л/д вольнонаемных [1].

**Примечания:**

<sup>1</sup> Организованы во исполнение решения правительства об использовании труда з/к при колонизации отдаленных р-нов СССР и эксплуатации их природных богатств.



16. Пр. 00133 МВД от 21.02.50.  
17. Пр. 021 МВД от 05.01.53.  
18. Пр. 00460 МВД от 17.07.50.  
19. ГАРФ. Ф. 9414. Оп. 1. Д. 97. Л. 135.  
**См. также:** АЗОВСКИЙ ИТЛ, СТРОИТЕЛЬСТВО 159 И ИТЛ, СТРОИТЕЛЬСТВО 462 И ИТЛ, СТРОИТЕЛЬСТВО 621 И ИТЛ, СТРОИТЕЛЬСТВО 882 И ИТЛ.

С.С.

389

## СТРОИТЕЛЬСТВО 994 И ИТЛ

**Время существования:** организован 20.03.50 [1]; закрыт 07.09.50 (переименован в ИТЛ СТРОИТЕЛЬСТВА ГОРНО-МЕТАЛЛУРГИЧЕСКИХ ПРЕДПРИЯТИЙ) [2].

**Подчинен:** ГУЛПС [1].

**Дислокация:** Красноярский кр. [1].

**Литер:** ДФ с 20.03.50 [1].

**Телегр. код:** ?

**Адрес:** г. Красноярск, п/я 9 [1].

**Производство:** стр-во Восточной конторы Главгорстроя МВД СССР [3], обслуживание Стр-ва 994, стр-во ж/д ветки, ЛЭП-110, автодороги, вспомогательных сооружений, временного и постоянного жилищселков [4].

**Численность:** 01.06.50 — 1622 (УРО).

**Начальники:** нач. — г/м инж.-тех. сп. Царевский М.М., с 16.03.50 — не ранее 10.08.50 [5, 4]; з/н — г/м Шамарин А.В., с 20.03.50 — ? [1].

**Архив:** В архиве ПОЛЯНСКОГО ИТЛ [1].

**Примечания:**

<sup>1</sup> СУ 994 12.10.49 располагалась в г. Красноярске [6].

<sup>2</sup> В [1] — п/я ДФ-9, однако лит. обозначения стали вводить в номер п/я не ранее 1952 г. (см. также [6], согласно которому СУ 994 на 12.10.49 имело п/я 9).

**Источники:**

1. Пр. 00196 МВД от 20.03.50.
2. Пр. 00557 МВД от 07.09.50.
3. Пр. 00797 МВД от 18.08.49.
4. Пр. 00510 МВД от 10.08.50.
5. Пр. 250лс МВД от 16.03.50.
6. Пр. 00953 МВД от 12.10.49.

**См. также:** ИТЛ СТРОИТЕЛЬСТВА ГОРНО-МЕТАЛЛУРГИЧЕСКИХ ПРЕДПРИЯТИЙ, ИТЛ СТРОИТЕЛЬСТВА ЖЕЛЕЗНЫХ РУДНИКОВ, ПОЛЯНСКИЙ ИТЛ.

С.С.

390

## СТРОИТЕЛЬСТВО 1001 И ИТЛ (ИТЛ Строительства 1001)

**Время существования:** организован 30.08.41 [1]<sup>1</sup>; закрыт между 09.09.42 [2] и 28.01.43 [3].

**Подчинен:** ГУЛПС с 30.08.41 [1]; ГУЛПС — не позднее 24.10.41 [4].

**Дислокация:** Куйбышевская обл., г. Сызрань [1, 3], [6].

**Литер:** нет.

**Телегр. код:** нет.

**Адрес:** Куйбышевская обл., г. Сызрань, п/я — нет [13].

**Производство:** стр-во ямных емкостей для хранения нефти и мазута и вспомогательных сооружений к ним по договору с НКПС [1].

**Численность:** 01.10.41 — 2720, 01.01.42 — 2303 [5]; 01.04.42 — 1542<sup>2</sup>, 01.07.42 — 1339 [6]; 20.08.42 — 1585 [7].

458

ст. лейт. (кап.) Г.Б. Лебедев И.Д., с 26.01.42 по 25.08.42 [9, 10]; з/н — гвардеец В.В., ? — с 26.01.42 [9]; сержант Г.Б. Архангельский А.А., с 26.01.42 — ? [9].  
**Архив:** В УИЛК УМВД по Куйбышевской обл.: л/д з/к — 3357, картотека формы № 2 — 3346, материалы делопроизводства — 3 [1].

**Примечания:**

<sup>1</sup> В [1] говорится об организации стр-ва, ИТЛ не упомянут. Нач. назначен 26.08.41 [8]. Сведения об организации ИТЛ в [1] ошибочны.

<sup>2</sup> Пр. о ликвидации ИТЛ не найден. 09.09.42 ИТЛ упом. в пр. о типовых штатах военизированной охраны; 24.10.41 упом. УС 1001, но не ИТЛ при нем [4]; 28.01.43 ИТЛ Стр-ва 1001 исключен из дислокации действующих ИТ лагерей. Последние данные в сводках УРО — на 20.08.42 [5-7]; в частности, согласно [6], на 31.10.42 з/к в ИТЛ отсутствуют. Сведения о закрытии ИТЛ в [1] ошибочны.

<sup>3</sup> Из них 1 женщина, 95 осужденных за к/р преступления [7].

<sup>4</sup> Датировано на основании сведений из личной карточки работника НКВД Баламутова А.Д. [8]; пр. о назначении на должность не найден.

<sup>5</sup> Этим пр. А.Д. Баламутов снят с работы и привлечен к уголовной ответственности «за развал лагеря и доведение лагерного контингента до полной неадекватности, за допущение массовой смертности среди з/к» (согласно [11] и [6], в 1941 г. умерло 1132 з/к, а в 1942 г. — 546).

<sup>6</sup> Вступление в должность также оформлено пр. по л.с. [12].

**Источники:**

1. Пр. 0397 НКВД от 30.08.41.
2. Пр. 001935 НКВД от 09.09.42.
3. Пр. 00129 НКВД от 28.01.43.
4. Пр. 0450 НКВД от 24.10.41.
5. ГАРФ. Ф. 9414. Оп. 1. Д. 372. Л. 8об., 9.
6. Там же. Д. 378. Л. 4об., 40.
7. Там же. Д. 381. Л. 10.
8. Справка ГИЦ МВД.
9. Пр. 00184 НКВД от 26.01.42.
10. Пр. 2752лс НКВД от 25.08.42.
11. ГАРФ. Ф. 9414. Оп. 1. Д. 372. Л. 11.
12. Пр. 2624лс НКВД от 17.08.42.

С.Ф., С.С.

391

## СТРОИТЕЛЬСТВО 1418 И ИТЛ (ИТЛ Строительства 1418)

**Время существования:** организован 07.08.47 [1]; закрыт между 17.03.49 [2] и 06.04.49 [3] (переименован в СТРОИТЕЛЬСТВО 514 И ИТЛ)<sup>1</sup>.

**Подчинен:** ГУЛПС [1].

**Дислокация:** Свердловская обл., пос. Нижняя Тура [1], [19].

**Литер:** ВО с 07.08.47 [1].

**Телегр. код:** «Гора» [19].

**Адрес:** Свердловская обл., Нижняя Тура, п/я 10 [19].

**Производство:** стр-во з-да № 814, лесоразработки, обслуживание шлакоблочного з-да, изготовление стройдеталей и печного литья, спецупорки [1], стр-во завода минеральной ваты [4], стр-во автодорог, разведка и карьерная разработка стройматериалов, работа на ДОКе, с/х работы [5], стр-во бетонного з-да, еще одного ДОКа, водопровода, канализации, жилья и культурно-бытовых объектов [6].

**Численность:** 01.09.47 — 2913, 01.01.48 — 8784, 01.01.49 — 7514 (УРО).

**Начальники:** нач. — инж.-п/п (инж.-полк.) Зарицкий М.А., с 07.08.47 — до переименования [1, 7].

**Архив:** См. КРАСНОГОРСКИЙ ИТЛ.

**Примечания:**

<sup>1</sup> 17.03.49 — последнее известное упом. Стр-ва 1418, 06.04.49 — первое встреченное упом. Стр-ва 514.

<sup>2</sup> Согласно [1] — г. Свердловск.

459



с 06.09.44 нач. Тайшетской М.М. Царевская по совместительству был назначен нач. лагеря 153 для в/п [29].

#### Примечания:

- 1 В 1942 г. умерло 10 630 з/к [30].
- 2 Из них 5378 женщин, 7719 осужденных за к/р преступления [18].
- 3 Из них 5085 женщин, 4876 осужденных за к/р преступления.
- 4 Из них 4711 женщин, 3187 осужденных за к/р преступления.

#### Источники:

1. Пр. 00211 НКВД от 27.01.42.
2. Пр. 00350 МВД от 24.04.46.
3. Пр. 0135 НКВД от 19.04.42.
4. Пр. 0139 НКВД от 25.05.45.
5. Пр. 041 МВД от 10.06.46.
6. Пр. 577 НКВД от 17.09.42.
7. ГАРФ. Ф. 9414. Оп. 1. Д. 49. Л. 18.
8. Пр. 001215 НКВД от 14.07.43.
9. Пр. 0193 НКВД от 02.06.42.
10. Расп. 17 НКВД от 21.06.43.
11. Пр. 0424 НКВД от 28.10.42.
12. Пр. 0170 НКВД от 03.05.43.
13. Пр. 2745/0178 НКВД от 06.05.43.
14. Пр. 0392 НКВД от 12.10.43.
15. Пр. 0147 НКВД от 15.07.44.
16. Пр. 0222 НКВД от 01.09.45.
17. ГАРФ. Ф. 9414. Оп. 1. Д. 226.
18. Там же. Д. 378. Л. 406, 112.
19. Там же. Оп. 1. Д. 425. Л. 50.
20. Пр. 9201с НКВД от 17.04.43.
21. Пр. 0290 НКВД от 14.12.44.
22. ГАРФ. Ф. 9414. Оп. 1. Д. 424.
23. Пр. 15001с МВД от 09.11.51.
24. Пр. 0192 НКВД от 02.05.42.
25. Пр. 7521с НКВД от 23.05.44.
26. Пр. 6321с НКВД от 07.07.45.
27. Пр. 0143 НКВД от 15.04.43.
28. ГАРФ. Ф. 9414. Оп. 1. Д. 379. Л. 13, 104.
29. Пр. 001113 НКВД от 06.09.44.
30. ГАРФ. Ф. 9414. Оп. 1. Д. 381. Л. 8.

**См. также:** СТРОИТЕЛЬСТВО 865 И ИТЛ, ЧЕРНОСТОЧНИНСКИЙ ИТЛ.

С.С.

### 410 ✓ ТАЕЖНОЕ ГОРНОПРОМЫШЛЕННОЕ УПР. И ИТЛ ЕНИСЕЙСТРОЯ (ИТЛ п/я 55)

**Время существования:** организован 20.07.49 [1]; закрыт 16.10.51 (преобразован в ЛО п/я 55 с подчинением УИТЛ «ДС» ЕНИСЕЙСТРОЯ) [2].

**Подчинен:** Енисейстрой МВД с 20.07.49 [1].

**Дислокация:** Красноярский кр., Канский р-н, с. Таежное [1]; пос. Таежный [3].

**Литер:** ДГ с 20.07.49 [1].

**Литер. код:** ?

**Адрес:** Красноярский кр., г. Канск, п/я 55 [1].

**Производство:** обслуживание Таежного горнопром. упр. в составе Таракского комб., 8 приисков, 8 обогатительных ф-к, 2-х дражных полигонов, доводочной ф-ки, 2 действующих эл.-ст., стр-во Камалинской эл.-ст. (на ст. Камала Красноярской ж.д.), обслуживание 3-х лесозаготовительных участков, лесозавода, деревообделочных мастерских, 3-х СМУ, совхоза [1].

**Численность:** штатная в 1949 г. — 5000 [1].

**Начальники:** нач. — Бурдинский Н.И., с 20.07.49 по 11.05.50 [1, 4]; п/п Шунькин Ф.И., с 11.05.50 — ? [4].

**Архив:** в УИТЛК УМВД по Красноярскому кр. («все материалы») [1].

**Примечание:**

<sup>1</sup> Дана по дислокации ЛО п/я 55 на конец мая 1953 г.

#### Источники:

1. Пр. 00685 МВД от 20.07.49.
2. Пр. 00735 МВД от 16.10.51.
3. ГАРФ. Ф. 9414. Оп. 1. Д. 172. Л. 244.
4. Пр. 508 МВД от 11.05.50.

**См. также:** ИТЛ «ДС» ЕНИСЕЙСТРОЯ

С.Ф., С.С.

**Время существования:** организован 14.05.53 (переименован из ИТЛ «ДС» Енисейстрой) [36]; закрыт 10.07.53 (лаг. подр. переданы в УИТЛК УМЮ по Красноярскому кр.) [1].

**Подчинен:** ГУЛАГ МЮ с 14.05.53 [36].

**Дислокация:** Красноярский кр., г. Красноярск [37].

**Литер:** ДС с 14.05.53 [36].

**Телегр. код:** «Салют» [37].

**Адрес:** г. Красноярск, п/я ДС-23 [37].

**Производство:** см. ИТЛ «ДС» ЕНИСЕЙСТРОЯ [1]; погрузочно-разгрузочные работы на стр-ве Красноярского порта, дома отдыха в р-не с. Атаманово, работа в совхозе в с. Шушенское с 08.07.53 [2, 3].

**Численность:** ?

**Начальники:** и.о. нач. — полк. в/с Племянников В.В., ? — 10.07.53 [1].

**Архив:** Включает архивы ИТЛ «ДС», ТАЕЖНОГО ИТЛ и, возможно, др. ИТ лагерей Енисейстроя. Хранился в УИТЛК УМВД по Красноярскому кр. («все материалы») [1].

**Примечания:**

- <sup>1</sup> Поскольку эти объекты перешли от НОРИЛЬСКОГО ИТЛ за два дня до пр. о закрытии ТАЕЖНОГО ИТЛ, последний, по-видимому, не успел приступить к работам на них.
- <sup>2</sup> В.В. Племянников, очевидно, был и.о. нач. ТАЕЖНОГО ИТЛ с момента переименования, так как он был и и.о. нач. ИТЛ-предшественника [4].

#### Источники:

1. Пр. 0114 МЮ от 10.07.53.
2. ГАРФ. Ф. 9414. Оп. 1. Д. 172. Л. 230.
3. Там же. Д. 569. Л. 72, 78, 84.
4. Пр. 025/л МЮ от 01.04.53.

**См. также:** ИТЛ «ДС» ЕНИСЕЙСТРОЯ, НОРИЛЬСКИЙ ИТЛ.

С.Ф., С.С.

### ТАЙШЕТСКИЙ ИТЛ ГУЛАГА

**Время существования:** организован 16.08.37 [1], закрыт 08.10.39 [2].

**Подчинен:** ГУЛАГ [1].

**Дислокация:** г. Тайшет [10].

**Литер:** нет.

**Телегр. код:** нет.

**Адрес:** г. Тайшет, п/я 240 [10].

**Производство:** лесозаготовки [1], [1].

**Численность:** 01.01.38 — 13 333, 01.07.38 — 17 018, 01.10.38 — 14 583<sup>3</sup>, 01.01.39 — 14 365, 01.01.40 — 6759 (последние данные) (УРО).

**Начальники:** нач. — кап. Г.Б. Ивонин П.П., с 04.09.37 — ? [3].

**Архив:** в УИТЛК УМВД по Иркутской обл., возможно, частично — в архиве АНГАРСКОГО ИТЛ [1].

**Примечания:**

- <sup>1</sup> Упр. ТАЙШЕТСКОГО ИТЛ объединено с ОИТК УНКВД по Иркутской обл. с образованием УИТЛК УНКВД по Иркутской обл. (с дислокацией в г. Иркутске) [2].
- <sup>2</sup> Согласно [1] — г. Иркутск.
- <sup>3</sup> Из них 6498 осужденных за к/р преступления, 4345 — как СОЗ и СВЗ [4].

#### Источники:

1. Пр. 078 НКВД от 16.08.37.
2. Пр. 001201 НКВД от 08.10.39.
3. Пр. 15791с НКВД от 04.09.37.
4. ГАРФ. Ф. 9414. Оп. 1. Д. 1140. Л. 141.

С.С.



**Численность:** 01.02.51 — 3721 [1]; 22.05.51 — 2962; 01.09.51 — 3700\* [4]; 01.06.52 — 4824\* 01.08.53 — 2077 [21. л. 734].

**Начальники:** 01.06.52 — кап. Ручкин ? ? [21. л. 104]; 01.08.53 — нет [21. л. 734].

**Архив:** ?

**Примечания:**

- 1 Первое упом. Транзитно-пересыльного ОЛПа встречено 01.02.51.
- 2 01.08.53 — последнее встреченное упом. ТРАНЗИТНОГО ЛО; в списке лагерей УСВИТЛа на 03.09.53 отсутствует.
- 3 Из них 1146 женщин, 85 ктр (в том числе 2 женщины) [4].
- 4 Из них 1678 женщин, 790 ктр [21. л. 734].

**Источники:**  
1 ГАРФ Ф. 9414. Оп. 14. Д. 159. л. 26  
2 Пр. 00202 МВД от 03.09.53.  
3 ГАРФ Ф. 9414. Оп. 14. Д. 107. л. 2.  
4 Там же. Оп. 14. Д. 650. л. 9.

С.С.

## 424 ✓ ТУГАЧИНСКИЙ ИТЛ (Тугачлаг)

**Время существования:** организован 05.11.52\* [1]; закрыт 29.04.53 (влит в КРАСНОЯРСКИЙ ИТЛ) [35].

**Подчинен:** ГУЛАГ с 05.11.52 [1]; ГУЛАГ МЮ с 02.04.53 [33].

**Дислокация:** Красноярский кр., Саянский р-н, пос. Тугач [1], [23].

**Литер:** ИФ с 05.11.52 [1].

**Телегр. код:** «Береза» [23].

**Адрес:** Красноярский кр., Саянский р-н, пос. Тугач, п/я ИФ-302 [23].

**Производство:** лесозаготовки [1], производство ширпотреба, работа в швейной мастерской, погрузочно-разгрузочные и с/х работы [2. Разд. 3. л. 1-26].

**Численность:** 12.01.53 — 4781 [2. Разд. 5. л. 3]; 03.53 — 4620, 05.53 — 2396 (УРО)\*.

**Начальники:** нач. — Карпенко С.Я., с 05.11.52 — ? [1]; и.о. нач. — кап. в/с Комаров М.А., с 01.04.53 — ? [3]; з/н — он же, с 08.12.52 — ? [2. Разд. 1. л. 2об.].

**Архив:** В архиве КРАСНОЯРСКОГО ИТЛ: л/д з/к — 2701, материалы делопроизводства — 35, «л/д офицеров, охраны и сотрудников» [1].

**Примечания:**

- 1 Создан на базе 8-го Тугачинского ЛО, совхозов «Самсоновка», «Марьян Клини» и 7-го слепного отделения КРАСНОЯРСКОГО ИТЛ.

2 Штатная численность при организации ИТЛ — 12 000 [1].

**Источники:**

1. Пр. 00892 МВД от 05.11.52.
2. ГАРФ Ф. 9414. Оп. 14. Д. 259.

**См. также:** КРАСНОЯРСКИЙ ИТЛ

С.Ф., С.С.

## 425 ТУИМСКОЕ ГОРНОПРОМЫШЛЕННОЕ УПР. И ИТЛ ЕНИСЕЙСКОЕ

**Время существования:** организован 06.04.50 [1]; закрыт 16.10.51 (реорг. в Туимское ЛО с подчинением УИТЛ «ДС» ЕНИСЕЙСКОЕ) [2].

**Подчинен:** Енисейстрой МВД с 06.04.50 [1].

**Дислокация:** Красноярский кр., Ширинский р-н, пос. Туим [3]\*.

**Телегр. код:** ?

**Адрес:** ?

**Производство:** разработка месторождений «Юлия», «Киялых-Узень», «Туим» и месторождений Карышской группы [1].

**Численность:** Плановая в июле 1951 г. — 1200 [4]\*.

**Начальники:** ?

**Архив:** В УИТЛК УМВД по Красноярскому кр., в фонде Енисейстрой («все материалы») [1].

**Примечания:**

- 1 Дана по дислокации Туимского ЛО на конец мая 1953 г.
- 2 В ЛО на 05.53 — 2065 [3].

**Источники:**

1. Пр. 00232 МВД от 06.04.50.
2. Пр. 00735 МВД от 16.10.51.

**См. также:** ИТЛ «ДС» ЕНИСЕЙСКОЕ.

С.Ф., С.С.

## 426 ТУЙМАЗИНСКИЙ ИТЛ (Туймазинлаг)

**Время существования:** организован 11.04.47 на базе ИТК № 8 УИТЛК МВД Башкирской АССР [1]; закрыт 02.04.49 (передан в состав УИТЛК МВД Башкирской АССР) [2].

**Подчинен:** УИТЛК МВД Башкирской АССР с 11.04.47 [1]; ГУЛАГ МВД с 16.12.47 [3, 2]\*.

**Дислокация:** Башкирская АССР, г. Октябрьск [1], [19, 20].

**Литер:** БХ с 11.04.47 [1], [19, 20].

**Телегр. код:** нет.

**Адрес:** Башкирская АССР, г. Октябрьск, п/я ЛК-9 [19, 20].

**Производство:** обеспечение работ по стр.-ву нефтепромыслов треста «Башнефтьстрой» МСТП СССР [1].

**Численность:** 12.47 — 4263, 01.01.48 — 4171, 01.01.49 — 5559 (УРО)\* 15.04.49 — 3761 [4].

**Начальники:** нач. — майор Шадрин ? ?., с 11.04.47\* по 16.12.47 [1, 3]; г/л Бурдаков С.Н., с 16.12.47 — ? [3]\*, п/л Евдокимов И.И., с 04.08.48 по 02.04.49 [5, 6]\*.

**Архив:** В УИТЛК МВД Башкирской АССР: «все материалы (л/д з/к — 1117 (выбыли), материалы делопроизводства — 196» [1].

**Примечания:**

- 1 Реорганизован в ЛО УИТЛК [2]. См. также «Акт приема-сдачи Туймазинского ИТЛ в систему УИТЛК Башкирской АССР от 22.04.49» [4].
- 2 «Учитывая исключительное значение производимых ТУЙМАЗИНСКИМ ИТЛ работ, а также его территориальную и производственную обособленность, подчинить Туймазинлаг непосредственно ГУЛАГУ» [3].
- 3 Во исполнение Пост. СМ СССР 2725-853с от 30.07.47 «О мерах по увеличению добычи нефти...» МВД Башкирской АССР дается поручение довести число з/к в Туймазинлаге к 01.09.47 до 5000, к 01.12.47 до 8000 и к 01.04.48 до 15 000 [7].
- 4 Б. зам. нач. УИТЛК УМВД по Куйбышевской обл. [1].
- 5 По совместительству с должностью нач. ТУЙМАЗИНСКОГО территориального СУ Главнефтегазстрой при СМ СССР.
- 6 Формально освобожден от занимаемой должности 21.07.49 [6].



**Время существования:** организован 14.05.53 (переименован из СТРОИТЕЛЬСТВА 18 и ИТЛ) [36]; закрыт 28.06.55 [1].

**Подчинен:** ГУЛАГ МЮ с 14.03.53 [36]; ГУЛАГ МВД с 28.01.54 [38]; УИТЛК МВД Башкирской АССР с 12.02.54 [2].

**Дислокация:** Башкирская АССР, г. Ишимбай [37].

**Литер:** ВН — перешел от предшественника [36].

**Телегр. код:** «Кама» [37].

**Адрес:** Башкирская АССР, г. Ишимбай 4, п/я ВН-26 [37].

**Производство:** стр-во комб. 18 МНП, ТЭЦ, есть ДОК (как прежнее СТРОИТЕЛЬСТВО 18 и ИТЛ).

**Численность:** 01.01.48 — 2138 [3]; 01.06.53 — 16 164 [4, л. 15]; 01.12.53 — 20 162 [5, л. 90]; 01.01.54 — 18 916 (УРО).

**Начальники:** и.о. нач. — п/п в/с Сайко П.И., с 14.05.53 по 26.05.53 [5, л. 8]; [6]; нач. — майор в/с Баталов А.И., 26.05.53 — не ранее 12.01.54 [6]; [4, л. 34]; п/п в/с Герасимов Е.С. (упом. как б. нач. ИТЛ 27.10.55) [7]; з/н — п/п в/с Сайко П.И., с 26.05.53 — ? [6].

**Архив:** 1956 г. — в УИТЛК МВД Башкирской АССР архивы ХАКАССКОГО ИТЛ и СТРОИТЕЛЬСТВА 18 и ИТЛ: л/д з/к — 41 694, материалы делопроизводства — 3655, л/д вольнонаемных [1]; 1996 г. — в ИЦ МВД Республики Башкортостан: учетные карточки з/к за 1949–1955 гг. [8].

**Примечание:**

1 В том числе 7605 осужденных за к/р преступления

**Источники:**

1. Пр. 00286 МВД от 28.06.55.

2. Пр. 089 МВД от 12.02.54.

3. ГАРФ. Ф. 9414. Оп. 1. Д. 350. Л. 23.

4. Там же. Д. 589. Разд. 4.

5. Там же. Д. 743.

**См. также:** СТРОИТЕЛЬСТВО 18 и ИТЛ

СС.

## 446 **ХАКАССКИЙ ИТЛ УИТЛК УМВД ПО КРАСНОЯРСКОМУ КРАЮ (Хакаслаг)**

**Время существования:** организован 25.07.47 [1]; закрыт 21.04.48 (реорг. в ЛО, подчиненное УИТЛК УМВД по Красноярскому кр.) [2].

**Подчинен:** УИТЛК УМВД по Красноярскому кр. с 25.07.47 [1, 2].

**Дислокация:** Красноярский кр., Хакасская а.о., г. Черногорск [1].

**Литер:** ВН с 25.07.47 [1].

**Телегр. код:** ?

**Адрес:** ?

**Производство:** стр-во комб. 18 Главнефтегазстроя при СМ СССР в г. Черногорске [1], лесозаготовки [2].

**Численность:** 01.01.48 — 2138 [3].

**Начальники:** нач. — кап. Розваржевский А.А., с 25.07.47 — ? [1].

**Архив:** ?

**Примечание:**

1 ХАКАССКИЙ ИТЛ был реорг. в ЛО по просьбе Главнефтегазстроя, а на базе его ресурсов Главнефтегазстрой просил организовать ИТЛ в Ишимбае Башкирской АССР [3], что и было сделано

**Источники:**

1. Пр. 00782 МВД от 25.07.47.

2. Пр. 0241 МВД от 21.04.48.

**См. также:** СТРОИТЕЛЬСТВО 18 и ИТЛ.

СС.

## 447 **ХАКАССКОЕ ЛО**

**Время существования:** организовано 14.07.47 [1]; закрыто 29.04.53 [35].

**Подчинено:** СГУ, в составе УИТЛК УНКВД по Красноярскому кр. с 14.07.47 [1].

**Дислокация:** Красноярский кр., Хакасская а.о., г. Абакан [1].

**Литер:** нет [3].

**Телегр. код:** ?

**Адрес:** ?

**Производство:** обслуживание работ треста «Хакасзолото» [1], в том числе на руднике «Коммунар» [2].

**Численность:** проектируемый лимит наполнения в 1947 г. — 1400 чел., с последующим доведением до 4000 [1].

**Начальники:** нач. — инж.-майор Бейлин И.Л. (управляющий треста «Хакасзолото»), с 14.07.47 — не ранее 25.11.49 [1, 3]; майор Поляков ? ? (упом. 23.08.51) [4]; инж.-кап. Ласкателев ? ? (упом. в 1951 г.) [5].

**Архив:** ?

**Источники:**

1. Пр. 00735 МВД от 14.07.47.

2. Пр. 00463 МВД от 12.07.51.

3. Пр. 0824 МВД от 25.11.49.

4. ГАРФ. Ф. 9414. Оп. 1. Д. 152. Л. 140.

5. Там же. Оп. 1. Д. 117. Л. 74.

СС.

## 448 **ХИМКИНСКИЙ ОЛП (Химкинский лагерный участок, Химлагухасток, ЛП Строительства мехбазы Главпромстроя)**

**Время существования:** организован 16.12.42 [1]; закрыт 19.12.44 — передан в состав УИТЛК УНКВД по Московской обл. [2].

**Подчинен:** ГУЛПС с 16.12.42 [1].

**Дислокация:** г. Москва, Ленинградское ш., с. Никольское [3]. [14].

**Литер:** нет.

**Телегр. код:** нет [3], [14].

**Адрес:** Москва 182, Ленинградское ш., с. Никольское, п/я 3402 [3], [14].

**Производство:** стр-во и обслуживание мехбазы Главпромстроя в составе мех., котельного, литейного и сварочного цехов [1], работы в совхозе «Ува-ровка», на кирп. з-де в Бескудниково, на стр-ве дома 52 по ул. Чкалова, работы в Южной гавани и г. Воскресенске [2].

**Численность:** 01.12.43 — 1150, 01.01.44 — 1176; 01.07.44 — 2498, 01.12.44 — 2872 (УРО).

**Начальники:** нач. — Загонов А.С., с 16.12.42 — ? [1].

**Архив:** Вероятно, в УИТЛК УМВД по Московской обл. (см. [1]). «Химлаг после 1941 г.».



#### Примечание:

<sup>1</sup> В [1] ошибочно указано п/я АТ-50 (до 1952 г. лит. обозначения не включали в номер п/я; лит. обозначение «АТ» принадлежало предшественнику этого ИТЛ — ИТЛ ЧЕЛЯБМЕТАЛЛУРГСТРОЯ).

#### Источники:

1. Пр. 0290 МВД от 22.05.47.
2. Пр. 00725 МВД от 06.10.51.
3. Пр. 0699 МВД от 13.10.50.
4. Пр. 599лс МВД от 19.05.48.
5. Пр. 3лс МВД от 04.01.51.

**См. также:** ИТЛ ЧЕЛЯБМЕТАЛЛУРГСТРОЯ.

С.С.

455

### ЧЕРЕПОВЕЦКИЙ ИТЛ (Череповецлаг)

**Время существования:** организован 27.09.40 [1]<sup>1</sup>; закрыт 28.06.41 [12].

**Подчинен:** ГУЛАГ с 27.09.40 [1]; ГУЛПС с 26.02.41 [2; 3. л. 10]; УЛСПЧМ с 14.05.41 [4].

**Дислокация:** Вологодская обл., г. Череповец [1], [11].

**Литер:** нет.

**Телегр. код:** нет.

**Адрес:** Вологодская обл., г. Череповец, п/я 273 [11].

**Производство:** стр-во Череповецкого металлургического комб. [1]; железных и грунтовых дорог, водопровода, деревообделочных и мех. предприятий, жилья и коммунальных объектов, работа на лесозаводе и в подсобном с. х. [5].

**Численность:** 01.01.41 — 997, 01.07.41 — 4821 [3].

**Начальники:** нач. — кап. Г.Б. Хархардин А.И., с 27.09.40 — не ранее 02.06.41 [6, 7].

**Архив:** В архивах МВД материалы не сохранились. В ГА Вологодской обл.: материалы «Упр. стр-ва Череповецкого металлургического комб.» за 1940—1941 гг. [1].

#### Примечание:

<sup>1</sup> Возможно, это повторный пр. об открытии, так как временный штат ИТЛ объявлен 01.08.40 [8].

#### Источники:

1. Пр. 0423 НКВД от 27.09.40.
2. Пр. 00212 НКВД от 26.02.41.
3. ГАРФ. Ф. 9414. Оп. 1а. Д. 371. л. 2, 54.
4. Пр. 00577 НКВД от 14.05.41.

С.С.

456

### ЧЕРНОГОРСКИЙ ИТЛ (Черногорскстрой, Черногорлаг)

**Время существования:** организован 10.11.50 [1]<sup>1</sup>; закрыт 09.06.53 пр. МЮ 075 [2. Разд. 1. л. 1].

**Подчинен:** ГУЛПС с 10.11.50 [1]; ГСНС с 06.10.51 [3]; ГУЛАГ МЮ с 02.04.53 [3].

**Дислокация:** Красноярский кр., Хакасская а.о., г. Черногорск [1] [26, 37].

**Литер:** ЕИ с 10.11.50 [1].

**Телегр. код:** «Тайга» [37]<sup>2</sup>.

**Адрес:** г. Черногорск Красноярского кр., п/я 2 [2. Разд. 1. л. 2]; Красноярский кр., Хакасская а.о., г. Черногорск, п/я ЕИ-2 [26].

С.С.

**Производство:** стр-во Черногорского з-да гидрирования смолы МНП [1], ТЭЦ [4], 16.04.52 организована проектная группа ин-та «Гипронефтьстрой» [5], изготовление разборных деревянных бараков [6], работа на кирп. и рем.-мех. з-дах, стр-во дома культуры [7], работа на каменном карьере, с/х работы, стр-во Назаровского угод. з-да разреза, лесозаготовки [2. Разд. 3. л. 1—9].

**Численность:** 01.02.51 — 1951, 01.01.52 — 6183, 01.01.53 — 11938 (УРО); 10.05.52 — 5939 [2. Разд. 3. л. 1]; 15.03.53 — 11367, 15.05.53 — 6388 [2. Разд. 4. л. 5, 18].

**Начальники:** нач. — г/м Харченко А.В., с 20.12.50 — не ранее 02.03.53 [8, 9]; и.о. нач. — майор Соколов ? ? ? (улом. 03.01.51 и 25.02.51) [10, 11], майор в/с Щербаков Г.В., с 01.04.53 по 18.05.53 [12, 13]; з/м — п/п Чагин С.Е., с 12.50 по 26.03.52 [2. Разд. 1. л. 206.]; [14]; п/п Векшин С.В., с 07.05.52 по 24.11.52 [2. Разд. 1. л. 206.]; майор в/с Попов ? ? ? (улом. 20.05.53) [15].

**Архив:** ?

#### Примечания:

<sup>1</sup> 06.03.50 был издан пр. 0149 «Об организации ИТЛ и СУ МВД по стр-ву Черногорского з-да гидрирования смолы», но, по-видимому, тогда ИТЛ создан не был, так как, согласно [1], до открытия ЧЕРНОГОРСКОГО ИТЛ 10.11.50 работы по стр-ву велись силами ИТЛ Строительства 16.

<sup>2</sup> До переподчинения ГУЛАГу МЮ у этого ИТЛ телегр. кода не было, краткий телегр. адрес — «Черногорскстрой» [2], [13].

#### Источники:

1. Пр. 0747 МВД от 10.11.50.
2. ГАРФ. Ф. 9414. Оп. 1а. Д. 263.
3. Пр. 0720 МВД от 06.10.51.
4. Пр. 073 МВД от 22.01.52.
5. Пр. 0561 МВД от 16.04.52.
6. Расп. 190 МВД от 28.02.53.
7. Пр. 07 МВД от 03.01.53.
8. Пр. 178лс МВД от 20.12.50.
9. Пр. 0241 МВД от 02.03.51.
10. Расп. 4 МВД от 03.01.51.
11. ГАРФ. Ф. 9414. Оп. 1а. Д. 153. л. 199.
12. Пр. 027/л МЮ от 01.04.53.
13. Пр. 371/л МЮ от 18.05.53.
14. Пр. 00367 МВД от 26.03.52.
15. ГАРФ. Ф. 9414. Оп. 1. Д. 164. л. 124.

**См. также:** СТРОИТЕЛЬСТВО 16 И ИТЛ.

С.С.

457

### ЧЕРНОГОРСКИЙ СПЕЦИАЛЬНЫЙ ИТЛ

**Время существования:** организован 07.01.44 на базе Черногорской колонии УНКВД по Красноярскому кр. по добыче угля [1]<sup>1</sup>; закрыт между 08.06.45 и 31.10.46 [15, 17]<sup>2</sup>.

**Подчинен:** УИТЛК УНКВД по Красноярскому кр. с 07.01.44 по крайней мере до 08.06.45 [1] [14, 15].

**Дислокация:** Красноярский кр., ст. Черногорск Красноярской ж.д. [1], [14, 15].

**Литер:** нет.

**Телегр. код:** нет.

**Адрес:** ст. Черногорск Красноярской ж.д., п/я — нет [14, 15].

**Производство:** добыча угля [1].

**Численность:** ?

**Начальники:** нач. — кап. Г.Б. Зубов Н.И., с 07.01.44 — ? [1].

**Архив:** ?

#### Примечания:

<sup>1</sup> Организован для «предателей и пособников немецко-фашистских оккупантов из числа лиц, именующихся «фольксдойче» с Украины» готовность лагеря к приему новых з/к — к 25.01.44. На формирование ИТЛ приказано передать все здания, хозяйство и л. с. Черногорской колонии; установить особо строгий режим для з/к из состава «фольксдойче». «Ныне работающих в колонии з/к заменить постепенно по

С.С.



9 Пр. [5] снят с должности нач. лагеря за развал работы и отдан под суд. 16.06.38 — арестован [12].  
10 М.Г. Чердак назначен нач. ШОСДОРЛАГа по совместительству с должностью пом. нач. ГУШОСДОРРа [5].

**Источники:**

1. Пр. 00749 НКВД от 26.11.37.
2. Пр. 00267 НКВД от 28.02.40.
3. Пр. 0196 НКВД от 04.10.38.
4. Пр. 015 НКВД от 21.01.39.
5. Пр. 0114 НКВД от 05.06.38.
6. Пр. 1942лс НКВД от 19.10.39.
7. Письмо Г.А. Хабаровского кр. № 2 — 11/8 от 20.02.97.
8. Пр. 00518 НКВД от 11.08.38.
9. Пр. 00112 НКВД от 09.03.38.
10. ГАРФ. Ф. 9414. Оп. 1. Д. 3339. Л. 248-250.
11. Там же. Д. 1140. Л. 140.
12. Шифротелеграмма № 1322 НКВД от 16.06.38.

**См. также:** ДАЛЬНЕ-ВОСТОЧНЫЙ ИТЛ.

С.К.

466

### ЩУГОРСКИЙ ИТЛ (Щугоруголь, Щугорлаг)

**Время существования:** организован 15.09.45 (выделен из ИНТИНСКОГО ИТЛ) [1]; закрыт 30.12.46 (реорг. в ЛО Инталага) [2].

**Подчинен:** ГУЛГМП с 15.09.45 [1]; Упр. ИНТИНСКОГО ИТЛ с 15.11.46 [3].

**Дислокация:** Коми АССР, Кожвинский р-н, Рудник Еджид-Кырта<sup>1</sup> [17].

**Литер:** АС с 25.12.45 [16].

**Телегр. код:** нет.

**Адрес:** Коми АССР, Кожвинский р-н, Рудник Еджид-Кырта, п/я 477 [17].

**Производство:** угледобыча, стр-во шахты № 3 и узкоколейной ж.д. на пристань р. Печоры [1].

**Численность:** 01.01.46 — 2286, 01.12.46 — 4491 (УРО).

**Начальники:** ?

**Архив:** В архиве МИНЕРАЛЬНОГО ЛАГЕРЯ: «все материалы» [1].

**Примечание:**

<sup>1</sup> Вариант наименования — Ёджид-Кырта (н.п.).

**Источники:**

1. Пр. 377 НКВД от 15.09.45.
2. Пр. 0449 МВД от 30.12.46.
3. Пр. 0385 МВД от 15.11.46.

**См. также:** ИНТИНСКИЙ ИТЛ, МИНЕРАЛЬНЫЙ ЛАГЕРЬ

С.Ф., С.С.

467

### ЮГО-ВОСТОЧНЫЙ ИТЛ

**Время существования:** организован 22.05.38 [1]<sup>1</sup>, [1]; закрыт 04.01.40 [2].

**Подчинен:** ЖДСУ на ДВ с 22.05.38 [1, 3]; УЖДС на ДВ с 31.08.39 [4]<sup>2</sup>.

**Дислокация:** Хабаровский кр., ст. Волочаевка Дальневосточной ж.д. [1, 4]. [10].

**Литер:** нет.

**Телегр. код:** нет.

**Адрес:** Хабаровский кр., ст. Волочаевка Дальневосточной ж.д., п/я 217 [10].

**Производство:** стр-во ж/д линии Волочаевка—Комсомольск-на-Амуре и линии № 2<sup>4</sup> [1, 2, 5].

**Численность:** 01.10.38 — 31.11.38<sup>3</sup>, 01.01.40 — 25.368 (УРО).

**Начальники:** нач. — ст. лейт. Г.Б. Кузнецов Б.И., с 22.05.38 — ? [1].

516

С.Ф., С.С.

**Примечания:**

1. Согласно [1], организовано ЖДСУ на ДВ, в его состав включены 6 ИТ лагерей, в том числе — ЮГО-ВОСТОЧНЫЙ.
2. Л.С. и имущество переданы НИЖНЕ-АМУРСКОМУ ИТЛ.
3. ЖДСУ и УЖДС — разные названия одного и того же Упр.
4. Ж/д линия Биробиджан—Ленинское [2, 5].
5. Из них 3422 осужденных за к/р преступления, 10 416 — как СОЗ и СВЭ [6].

**Источники:**

1. Пр. 0100 НКВД от 22.05.38.
2. Пр. 0014 НКВД от 04.01.40.
3. Пр. 058 НКВД от 17.03.39.
4. Пр. 001029 НКВД от 31.08.39.
5. ГАРФ. Ф. 9414. Оп. 1. Д. 1140. Л. 19.
6. Там же. Л. 140.

**См. также:** АМУРСКИЙ ЖЕЛЕЗНОДОРОЖНЫЙ ИТЛ, БУРЕЙСКИЙ ИТЛ, ВОСТОЧНЫЙ ИТЛ В СОСТАВЕ СТРОИТЕЛЬСТВА 500, ЖЕЛЕЗНОДОРОЖНОЕ СТРОИТЕЛЬНОЕ УПР ГУЛАГА НКВД НА ДАЛЬНЕМ ВОСТОКЕ, НИЖНЕ-АМУРСКИЙ ИТЛ.

Д.Ш.

### 468 ЮГО-ЗАПАДНОЕ ГОРНОПРОМЫШЛЕННОЕ УПР. И ИТЛ ЕНИСЕЙСТРОЯ

**Время существования:** организован 20.07.49 [1]; закрыт 08.12.52 (реорг. в Сорское ЛО ИТЛ «ДС») [2].

**Подчинен:** Енисейстрой МВД с 20.07.49 [1]; УИТЛ «ДС» Енисейстрой с 16.10.51 [3].

**Дислокация:** Красноярский кр., Хакасская а.о., Усть-Абаканский р-н, с.Сора (ныне г.Сорск) [4, л. 2].

**Литер:** ДВ с 20.07.49 [1].

**Телегр. код:** «Заря» [4, л. 2].

**Адрес:** Хакасская а.о., Усть-Абаканский р-н, с.Сора, п/я 10 [4, л. 2].

**Производство:** стр-во Сорского молибденового комб., Карашского медного и Туимского вольфрамового рудоуправлений, Кыяль-Узеньского медного, Юлинского медно-свинцового, Каптаровского медно-молибденового рудников, обслуживание геологоразведочных и поисковых работ, лесозаготовки, с/х работы [1], стр-во ТЭЦ и обогащательной Ф-ки на Сорском молибденовом комб. [5].

**Численность:** штатная на 1949 г. — 5000 [1], плановая на 07.51 — 7500 [6]. 25.04.52 — 4746<sup>1</sup> [7, л. 4об., 6об.].

**Начальники:** нач. — кап. Жуков Н.П., с 20.07.49 по 26.05.50 [1, 8]; полк. Неизмайлов Ф.М., с 26.05.50 по 21.11.52 [8, 9]; п/п (полк. в/с) Бузь-ко М.П. (упом. 02.12.52) [10].

**Архив:** ?

**Примечание:**

<sup>1</sup> Из них 425 осужденных за к/р преступления [7, л. 4об., 6об.].

**Источники:**

1. Пр. 00685 МВД от 20.07.49.
2. Пр. 01328 МВД от 08.12.52.
3. Пр. 00735 МВД от 16.10.51.
4. ГАРФ. Ф. 9414. Оп. 1. Д. 264.
5. Пр. 00358 МВД от 17.03.52.
6. ГАРФ. Ф. 9414. Оп. 1. Д. 162. Л. 27, 28.
7. Там же. Оп. 1. Д. 583.
8. Пр. 573лс МВД от 26.05.50.
9. Пр. 1409лс МВД от 21.11.52.
10. Пр. 1442лс МВД от 02.12.52.

**См. также:** ИТЛ «ДС» ЕНИСЕЙСТРОЯ

517





где установлены памятники

м (Усть-Мана, Овсянка)

та с кладбищами литовцев

имися под присмотром  
енников.

Кста выгрузки эшелонов  
С  
Д  
ными литовцами.

по Енисею отпробились со ссыльными  
С  
Но  
М  
К  
Цосиф Сталин, Мария Ульянова, Серго Орджо-

где установлен Ангел.

Карта составлена в 1982 году. Исправлена в 1990 г. Подготовка к изданию Красноярским аэрогеодезическим предприятием ГУГК СССР. Изменения, происшедшие на местности со времени создания карты, будут учтены при последующем издании.

Замечания и предложения просим направлять в наш адрес 660020 г. Красноярск ул. 3-я Дальневосточная 1-а

Редактор Иванов А.И. Технический редактор Смирнова Ю.А.

Подписано к печати 22.01.91

Тираж 40000 экз.

Знак 21951

Цена 3 руб.

Отпечатано на Свердловской картографической фабрике

620026 г. Свердловск ул. Красноармейская, 82-А

Селите копия (размножение) без согласования с органами геодезического ГУГК СССР не разрешается

© ГУГК СССР 1990 г.





Склонение на 1983 г. восточное 3°15'. Среднее сближение  
 меридианов западное 1°15'. При приращении буссоли  
 (компас) и вертикальным делениям координатной сетки  
 среднее отклонение магнитной стрелы восточнее 4°25'.  
 Годовой изменение склонения западное 0°02'.

- НАСЕЛЕННЫЕ ПУНКТЫ**
- 10000 Пункты городского типа
  - 4000 Пункты сельского типа
  - 1000 Разрушенные населенные пункты
  - Упавшие строения
  - по КОЛИЧЕСТВУ ЖИТЕЛЕЙ
  - Поселки городского типа
  - Поселки сельского типа
- ЮРТЫ**
- более 2000
  - менее 2000
- ДОКАНАЕВНА**
- более 1000
  - от 500 до 1000
  - от 100 до 500
  - менее 100
- Канифольный**
- Кедровый**
- Канторка**
- Курдюки**

Taiseto  
7th  
Legend

- 1 Мелкие дороги 1-й категории
- 2 Разъездные пункты
- Полностью разобранные железные дороги
- Автомобильные дороги с покрытием
- Без покрытия, мосты
- Полосы и лесные дороги
- Грунтовые (проселочные) дороги
- Строения заповедных дорог с усовершенствованным покрытием
- М-53 Номер дороги

**1:200 000**

в 1 сантиметре 2 километра

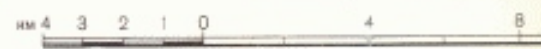

Сплошные горизонтали проведены через 20 метров

Система координат 1942г.

Граница Монгольского края и Иркутской обл.

Подчеркнутое название населенного пункта  
 относится к ближайшей железнодорожной станции





# НАЧЕНИЯ

1:200 000

в 1 сантиметре 2 километра

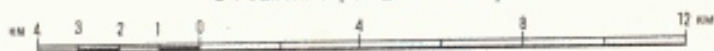

Сплошные горизонталы проведены через 20 метров

Подчеркнутое название населенного пункта относится к ближайшей железнодорожной станции или речной пристани.



Рек, пруды, плотины  
Отметки уровня воды  
Направление течения воды  
Характеристика реки



Горизонталы: основное и их подлинии  
дополнительные (альтернативные)  
Указатели направления ската (вертикалки)  
Пикеты верхов



Знаки дорог

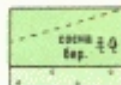

Леса. Враски  
Преобладающие породы деревьев в лесу

Восполь лес

Небольшие участки леса не выражающиеся в масштабе карты

Редкие леса (редколесья)  
Утонки, полосы леса и защитные лесонасаждения  
Луговая растительность

Сплошные заросли кустарников

Водои

Берега и прибрежные леса  
Вырубленные леса

Карта составлена в 1982 году. Исправлена в 1986 г.  
издание Красноярским аэрогеодезическим предприятием.  
Изменения, происходящие на местности со времени  
будут учтены при последующем издании.

Замечания и предложения просим направлять по адресу:  
660020 г. Красноярск, ул. 3-я Дальневосточная 7-а  
Редактор Машкова А.И. Технический редактор Сидорова И.И.  
Подписано к печати 22.01.91

Заказ 21547

Секция картографии (размещение) без согласования с орг.  
госгеодезизатора ГУГК СССР не разрешается.

Оплатено на Свердловской картографической фабрике  
620026 г. Свердловск, ул. Красноярская 92-А

© ГУГК СССР 1986 г.



КОМИТЕТ ГЕОДЕЗИИ И КАРТОГРАФИИ СССР  
ЛЕСОСИБИРСК

Красноярский край

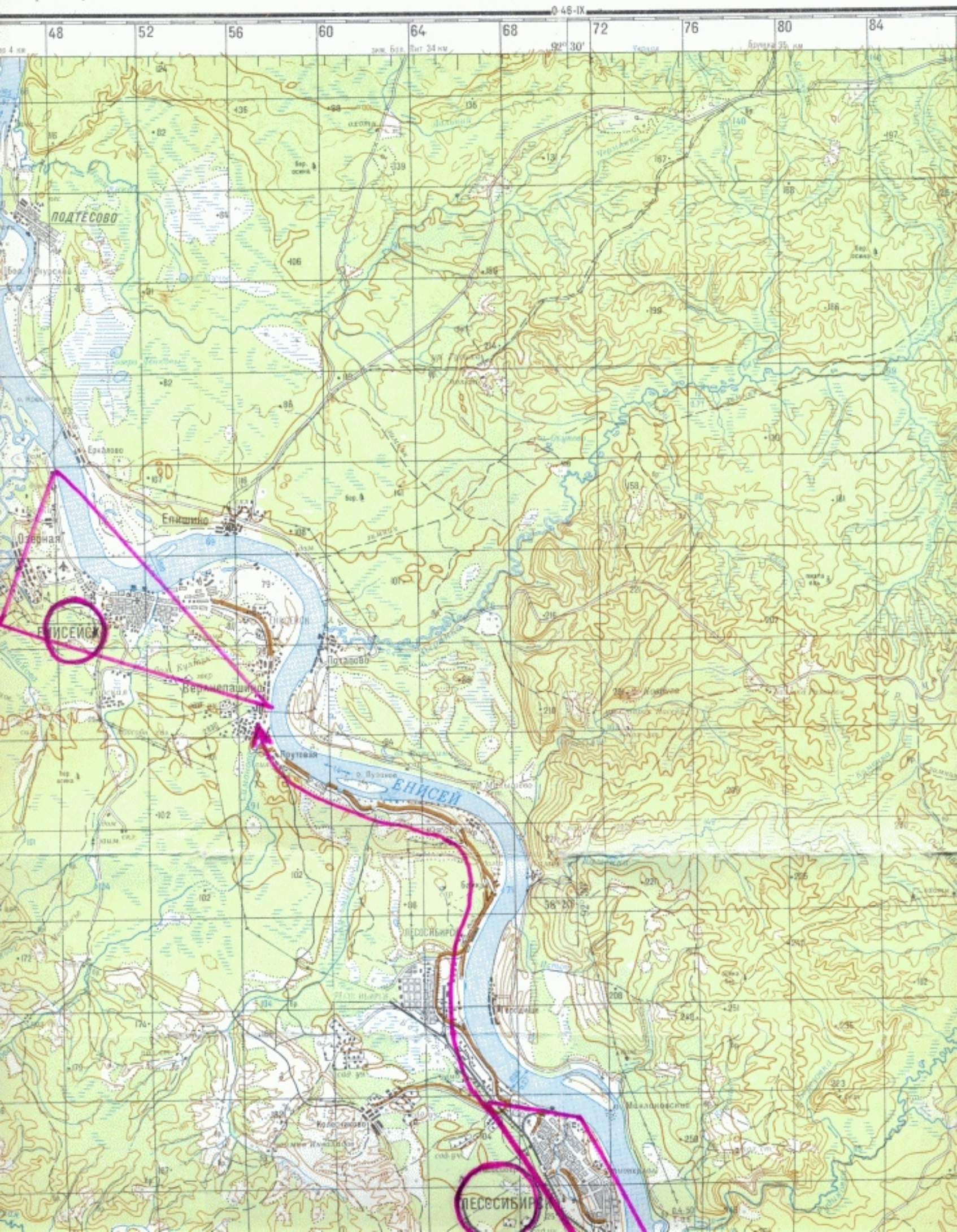



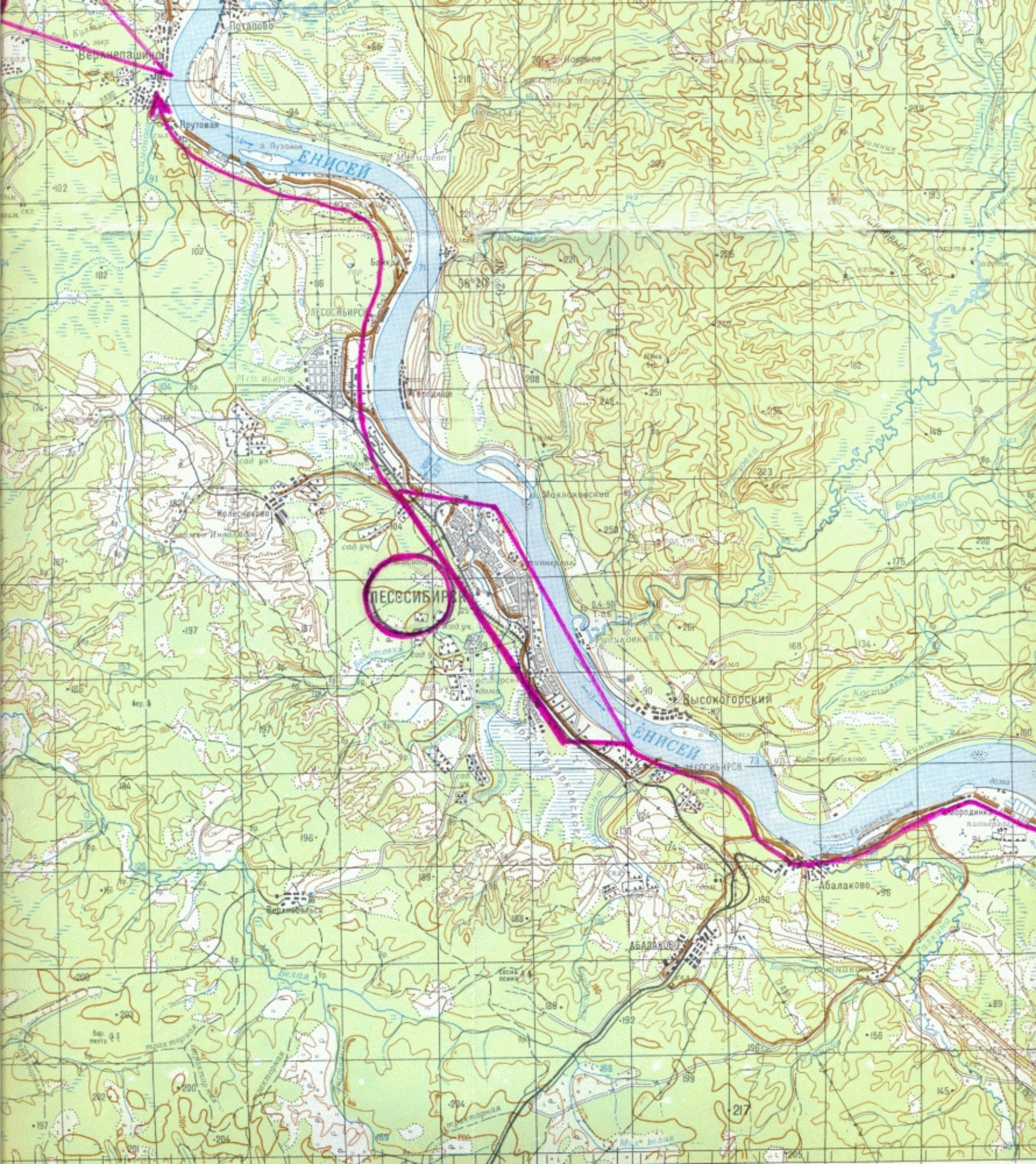





И Я  
1:200 000  
в 1 сантиметре 2 километра

Сплошные горизонтали проведены через 20 метров

Подчеркнутое название населенного пункта относится к ближайшей железнодорожной станции или речной пристани.



Леса, прогалины  
Преобладающие породы деревьев в лесу  
Породы леса  
Наибольшие участки леса не выраженные в масштабе карты  
Редкие леса (редколлея)  
Узкие полосы леса и участки лесонасаждений  
Пустыни, степи  
Сплошные заросли кустарников  
Болота  
Болотные и заливные леса

Карта составлена в 1982 году. Исправлена в 1990 г. Подготовлена к изданию Красноярским аэрогеодезическим предприятием ГУИЯ СССР. Изменения, происходящие на местности со времени создания карты, будут учтены при последующем издании. Замечания и предложения просим направлять в наш адрес: 660020 г. Красноярск ул. 3-й Дальневосточный 1-а. Редактор Машков А.И. Технический редактор. Подписано к печати 20.04.92. Тираж 2 000 экз. Заказ №88. Цена договорная.

Красноярское аэрогеодезическое предприятие  
Сканирование (размножение) без согласования с органами государственного не разрешается.  
© ГОСГЕОДЕЗИЯ СССР

*Paedocindis maboulus*  
Лесосибирск - Енисейск





Lesosibirskas, Maklakovas

Miestas (nuo 1870 iki 1975 metų vadinosi Maklakovo darbininkų gyvenvietė) 1948 metų birželį buvo atitremti lietuviai, dauguma iš Marijampolės apskrities.

Tada Maklakove buvo įkurtos dar dvi gyvenvietės – Novojeniseiskas ir Novomaklakovas. Tai viena ilga gatvė palei Jenisiejų. Dabar pavadintas Lesosibirsku. Palei Jenisiejų apdirbtos medienos sandėliai, kurie tęsiasi apie 15 km. Iš čia mediena baržomis keliauja į Dudinką, iš Dudinkos į Kanadą ir JAV. Dar 1954 metais čia gyveno daugiau negu 1000 lietuvių. Veikė lietuvių tremtinių choras, šokių ratelis, instrumentinis kvartetas. Dabar čia beliko vos dešimt lietuvių mišrių šeimų. Labai apleistos Lesosibirsko kapinės.







Kiek sugebējome kapus aptvarkēme. Jeniseiskas





*Lesosibirsko kapinės*









Lesosibirskas, Maklekovas

Miestas (nuo 1870 iki 1975 metų vadinosi Maklakovo darbininkų gyvenvietė) 1948 metų birželį buvo atitremti lietuviai, dauguma iš Marijampolės apskrities.

Tada Maklakove buvo įkurtos dar dvi gyvenvietės – Novojeniseiskas ir Novomaklakovas. Tai viena ilga gatvė palei Jenisiejų. Dabar pavadintas Lesosibirsku. Palei Jenisiejų apdirbtos medienos sandėliai, kurie tęsiasi apie 15 km. Iš čia mediena baržomis keliauja į Dudinką, iš Dudinkos į Kanadą ir JAV. Dar 1954 metais čia gyveno daugiau negu 1000 lietuvių. Veikė lietuvių tremtinių choras, šokių ratelis, instrumentinis kvartetas. Dabar čia beliko vos dešimt lietuvių mišrių šeimų. Labai apleistos Lesosibirsko kapinės.





# Kanskas

Miestas prie Kanos upės, rajono centras. Nuo carų laikų Kanske tebeveikia kalinių persiuntimo kalėjimas. Sovietiniais laikais lagerių valdyba Kraslag. 1941-1942 metais čia buvo sušaudyti pirmieji lietuviai kaliniai, apie 300 vyrų. Šaudė 2-jame Kansko kalėjime.



Už šios sienos šaudė lietuvius kalinius. Kanskas



## Jeniseiskas

Šiaurėje nuo Krasnojarsko, Jenisiejaus kairiajame krante, rajono centras. Nuo XVIII a. Rusijos imperijos kalinių tremties vieta. 1953 metais Jeniseiske gyveno nemažai lietuvių tremtinių. Miestas priklausė Jenisiejaus – Maklakovo miško pramonės kompleksui. Lietuviai tremtiniai dirbo įvairius darbus. Liko kelios mišrios lietuvių šeimos.



Dar vienas vienas šiukšlėm užverstas lietuvių kapas





Beriozovka





*Kryžius Revučyje*





*intys kryžiai reiškia, kad tremtinių palaikai jau Lietuvo*